



جامعة الأمير سّطام بن عبدالعزيز  
PRINCE SATTAM BIN ABDULAZIZ UNIVERSITY



وزارة التعليم  
Ministry of Education

التقرير  
السنوي

20  
24





جامعة الأمير سطاتم بن عبدالعزيز  
PRINCE SATTAM BIN ABDULAZIZ UNIVERSITY



وزارة التعليم  
Ministry of Education

التقرير  
السنوي

20  
24









خادم الحرمين الشريفين

الملك سلمان بن عبدالعزيز آل سعود



صاحب السمو الملكي الأمير

محمد بن سلمان بن عبدالعزيز آل سعود

ولي العهد ورئيس مجلس الوزراء





القسم  
التمهيدي



## 1/1 : تقديم:

متطلعة لمشاركة تتسم بالسبق الزمني الذي يجعلها تشارك في الإبداع الحضاري، وتحقق الريادة والتميز في البحث العلمي، والصدارة في برامج الدراسات العليا لإعداد كوادر وطنية متميزة علمياً وأكاديمياً وبحثياً ومهنياً؛ للوصول بالجامعة إلى مصاف الجامعات المرموقة محلياً وعالمياً.

إن الخطوات الحثيثة التي تخطوها الجامعة نحو تحقيق رؤيتها ورسالتها تسير وفق خطتها الإستراتيجية مع اهتمام بالتطوير الأكاديمي والإداري؛ فالعنصر البشري هو حجر الزاوية الذي نراهن عليه، وكلنا ثقة أن كل عناية وتطوير للعنصر البشري سيكون له الأثر الكبير في المنجزات والمخرجات التي تجعلنا نواصل الإنجازات ونحن متفائلون بمستقبل مشرق ينتظرنا بإذن الله تعالى.

يأتي هذا التقرير ليحقق مبدأً من مبادئ الشفافية، و ليوثق أعمال الجامعة وعطاءاتها خلال العام 2024 راصداً لأهم المنجزات، ومنبهاً للصعوبات وكيفية التعامل معها. كما يشير إلى الطموحات والتصورات المستقبلية التي تسعى الجامعة إلى تحقيقها.

هذا التقرير ثمرة جهد نخبة من الزملاء الكرام الذين حظوا بتعاون كافة قطاعات الجامعة ومؤسساتها فلهم جميعاً من عبارات الشكر والثناء أجملها، راجياً أن يكون هذا التقرير محققاً للهدف الذي أعد لأجله، كما نتطلع جميعاً إلى مزيد من الإنجازات والنجاحات في المستقبل القريب بإذن الله العلي القدير.

رئيس الجامعة  
الأستاذ الدكتور

عبدالله بن عبدالعزيز التميم

الحمد لله والصلاة والسلام على نبينا محمد وعلى آله وصحبه ومن تبعهم بإحسان إلى يوم الدين، وبعد:

يحظى التعليم في بلادنا العزيزة بعناية خاصة واهتمام كبير في جميع مجالاته ومراحلها، وقد شرفت جامعة الأمير سطاتم بن عبدالعزيز بالعناية والدعم السخي من حكومتنا الرشيدة بقيادة ملكنا المسدد خادم الحرمين الشريفين الملك سلمان بن عبدالعزيز وولي عهده الأمين صاحب السمو الملكي الأمير محمد بن سلمان حفظهما الله وأيدهما. كما تجد الجامعة من وزارة التعليم كل التشجيع والدعم والاهتمام.

إن ما تتعم به الجامعة من اهتمام وعناية ودعم كان حافزاً لها لتحقيق رؤيتها التي تستضيء برؤية المملكة 2030 لتكون جامعة متميزة في التعليم، منافسة في البحث العلمي الداعم لاقتصاد المعرفة فاعلة في الشراكة والمسؤولية المجتمعية؛ إذ تتظافر الكوادر البشرية الأكاديمية والكوادر البشرية الإدارية في تكامل جميل وتعاون جليل لتقديم خدمات جامعية متميزة لعناية خاصة بتكوين الطلاب وإعدادهم ليكونوا قادة المستقبل، وبالاهتمام بالتأهيل العلمي من خلال البرامج الأكاديمية وتطوير مستويات أعضاء هيئة التدريس، وبناء شخصياتهم المتكاملة عبر الأنشطة اللاصفية، بالحرص على توفير خدمات طلابية مناسبة لبناء بيئة أكاديمية متكاملة.

لقد حرصت الجامعة على أداء رسالتها الأكاديمية والعلمية ووضعت نصب عينها تلك المكانة العالية للعلم والمعرفة؛ فشجعت البحث العلمي وبرامج الدراسات العليا بالجامعة، وعززت البرامج والمشاريع البحثية ودفعت بها للنوعية والجودة، والأصالة والابتكار،



## 2 / 1 : التعريفات:

المصطلح	التعريف
الجامعة	جامعة الأمير سطاتم بن عبد العزيز
التقرير	التقرير السنوي لجامعة الأمير سطاتم بن عبد العزيز
عام التقرير	2024-1445هـ
الطلبة	طلاب وطلبات جامعة الأمير سطاتم بن عبد العزيز
الهوية المؤسسية	هوية جامعة الأمير سطاتم بن عبد العزيز تركز على تعزيز الابتكار والريادة في تطوير وتوطين التقنيات الناشئة وتطبيقاتها
موجز الأداء	المدى الذي استطاعت الجامعة أن تحقق خلاله أهدافها الاستراتيجية وتنفيذ الأعمال والمسؤوليات المكلفة بها خلال عام التقرير
الشراكات الاستراتيجية	الشراكات المفعلة مع مؤسسات القطاع المحلي، والإقليمي، والعالمي لتبادل المنفعة بين الجامعة وهذه المؤسسات
التوجه الاستراتيجي	خطط شاملة وعادة ما تكون طويلة الأجل للتحقق من أن الأهداف الاستراتيجية للجامعة قد أُنجزت.
الهدف الاستراتيجي	نتيجة نهائية قابلة للقياس والملاحظة عن طريق القيام بمهام معينة خلال فترة زمنية محددة طويلة المدى
مبادرة	مجموعة من الأنشطة محددة تاريخ البدء والانتها، وتتطلب موارد لإنجازها، لتحقيق أهداف استراتيجية.
الفرص	الفرص المتوقعة التي يمكن أن تؤثر ايجابياً على أهداف الجامعة على المدى القصير والمتوسط والطويل
مؤشرات الأداء	مؤشر يساعد الجامعة على تحديد وقياس أدائها بالنسبة لأهدافها الاستراتيجية
الإنجازات	الأعمال المتميزة التي تقوم بها الجهة على ألا تكون ضمن المهام الموكلة لها
التحديات	كل ما يعيق تحقيق أهداف الجامعة
Scopus - ISI	قواعد بيانات عالمية لتصنيف الأبحاث العلمية



49	6 - أبرز أعمال الجهاز المرتبطة ببرامج الرؤية
49	7 - أبرز أعمال وإنجازات الجامعة
50	أولاً- التطور في المجال الأكاديمي
64	ثانياً- التطور في مجال البحث العلمي والابتكار
74	ثالثاً-التطور في مجال الخدمة المجتمعية
76	رابعاً-الشراكات والاتفاقيات
77	خامساً- التطور في التحول الرقمي
79	6/2: الفرص والعوامل المساعدة على تحقيقها
80	7/2: التحديات والدعم المطلوب
81	القسم الثالث: نظرة عامة على الوضع الراهن للجهاز
83	1 - الهيكل التنظيمي
87	2 - وضع القوى البشرية
88	أولاً - أعداد أعضاء هيئة التدريس ومن في حكمهم حسب الكلية والجنسية
89	ثانياً- أعداد أعضاء هيئة التدريس ومن في حكمهم ونسبهم حسب الكلية والجنسية والجنس
90	ثالثاً- عدد أعضاء هيئة التدريس ونسبهم حسب الكلية والرتبة العلمية والجنس
91	رابعاً- أعداد أعضاء هيئة التدريس ونسبهم حسب المؤهل العلمي والجنس
92	3 - اعتمادات الميزانية
93	4 - إيرادات الجهاز
93	5 - عقود المشروعات
95	6 - الوضع الراهن للمباني المخصصة للجهاز العام
97	7 - تطوير المجال الاستثماري في الجامعة
98	الخاتمة
103	الملاحق



## 4/1 - الملخص التنفيذي

كما أسهمت التقنيات الحديثة بشكل فاعل في تطوير وتحسين الكثير من إجراءات الشؤون التعليمية والإدارية والمالية بالجامعة. ولقد عملت الجامعة على تحسين وتطوير ما يزيد عن 25 خدمة في عام التقرير، وعملت على استحداث ما يقارب 20 خدمة تهدف إلى تسهيل ورفع جودة الإجراءات الإدارية والمالية.

وفيما يخص تطوير رأس المال البشري بلغ عدد المبتعثين خلال عام التقرير 324 مبتعثاً وبلغ عدد المتدربين 2001 متدرباً بنسبة 105 % من المستهدفين.

كما تولي الجامعة اهتماماً كبيراً ببناء الشخصية المتكاملة للطلبة ومن هذا المنطلق، تم تنفيذ مجموعة من الأنشطة النوعية والبرامج الرياضية والثقافية والعلمية والاجتماعية والفنية المتنوعة خلال عام التقرير، وتهدف هذه الأنشطة إلى ترسيخ وتعزيز القيم السامية والوطنية للطلبة وتنمية مهاراتهم وبناء شخصياتهم وتعزيز ثقافة الابتكار وريادة الأعمال وتعزيز الصحة الجسدية والنفسية.

كما نظمت الجامعة ملتقى البحث والتطوير والابتكار تحت رعاية معالي وزير التعليم، وهدف الملتقى إلى إثراء ودعم منظومة البحث والتطوير والابتكار وتشجيعها وزيادة إنتاجها بما يحقق النمو الاقتصادي والازدهار الوطني.

أما في مجال البحث والابتكار، حققت الجامعة 3 جوائز للابتكار في الصناعات العسكرية في معرض الدفاع العالي، كما حققت الجامعة 4 ميداليات برونزية في معرض جنيف الدولي، وحصلت الجامعة المركز الخامس بين الجامعات السعودية في عام التقرير وفقاً لبيانات النشر في قواعد بيانات شبكة العلوم «Web of Science» وكذلك قاعدة بيانات «Scopus».

ولقد واجهت الجامعة في سبيل تحقيق هذه الإنجازات عدد من التحديات مثل: محدودية الكوادر البشرية المتخصصة، عدم توفر ميزات لإكمال وتطوير البنية التحتية، عدم توفر خطة طويلة الأمد لتمويل البحث والابتكار في الجامعات. وللتغلب على التحديات طرحت الجامعة عدد من المقترحات التي من الممكن أن تساعد على تجاوزها مثل: توفير وظائف رسمية في المجالات الإدارية المختلفة، توفر خطة لتعزيز استراتيجيات التمويل وضمان استمراريته لدعم البحث والابتكار في الجامعة، تطوير اللوائح لتوفير وظائف للباحثين/مساعد الباحثين في الجامعات.

الحمد لله رب العالمين، والصلاة والسلام على رسول الله وعلى آله وصحبه ومن والاه، وبعد

تقوم جامعة الأمير سطام بن عبدالعزيز بجهد كبير لتحقيق رؤيتها ورسالتها وأهدافها الاستراتيجية في ظل التغيرات الحالية ورؤية المملكة العربية السعودية الطموحة. ويأتي هذا التقرير السنوي ليظهر هذه الجهود مستعرضاً خلاصة أعمال الجامعة في المجالات المختلفة، والتي من دورها أن تعزز دعم اتخاذ القرارات المبنية على الأدلة والمعلومات، وذلك تماشياً مع رؤية الجامعة ورؤية المملكة 2030 .

يتضمن التقرير تحليلاً لمؤشرات الأداء الرئيسية، ويستعرض أبرز الأعمال والإنجازات التي تمت خلال عام التقرير في تطوير المجال الأكاديمي، والمجال البحثي، ومجال الخدمة المجتمعية، ومجال التحول الرقمي، بالإضافة إلى استعراض أهم النشاطات والمؤتمرات المحلية والعالمية، والشراكات والاتفاقيات، والفرص والعوامل المساعدة على تحقيقها، والتحديات والدعم المطلوب، وكما تناول التقرير أهم البيانات المتعلقة بالقوى البشرية والميزانية والإيرادات وعقود المشتريات.

ومن أبرز ما جاء في التقرير: مؤشرات أداء الجامعة وعددها 24 مؤشراً، والتي تمكنت الجامعة- بعد توفيق الله وجهودها الحثيثة- من تحقيق 16 مؤشر منها بشكل كلي (67 %)، و 4 مؤشرات بشكل جزئي (17 %)، وتسعى الجامعة بشكل دؤوب على متابعة وتحقيق جميع أهدافها لمواكبة التطلعات المستقبلية. كما تم تنفيذ جميع الأوامر الملكية والسامية وقرارات مجلس الوزراء بنسبة 100 %، واستهدفت الجامعة (6) مشروعات لجودة الحياة فقد تم تنفيذها بنسبة 100 %، واستهدفت الجامعة (16) مشروعاً للإدارة والتقنية اكتملت بنسبة 25 %، أما فيما يخص المشروعات الإنشائية والتأثيث والتجهيزات استهدفت الجامعة (16) مشروعاً تم تنفيذها بنسبة 19 %، كما استهدفت الجامعة (3) مشروعات للبنية التحتية ما زالت قيد التنفيذ سيتم العمل على إكمالها خلال الفترة القادمة بمشيئة الله.

وفي المجال الأكاديمي فقد حصلت الجامعة على الاعتماد المؤسسي الكامل للفترة من 2019 إلى 2026 من المركز الوطني للتقويم والاعتماد الأكاديمي، كما حصل (35) برنامجاً على الاعتماد البرامجي من جهات محلية ودولية مختلفة، مما يعكس زيادة بنسبة 67% مقارنة بالعام السابق. وتهدف الجامعة لحصول كافة برامجها على الاعتماد البرامجي خلال الفترة المقبلة بإذن الله.





القسم الثاني  
التقرير التفصيلي



## 1/2: المقدمة

الحمد لله رب العالمين، والصلاة والسلام على نبينا وعلى آله وصحبه وسلم، وبعد:

تقوم الجامعة على ثلاث مجالات رئيسية وهي: التعليم والبحث العلمي وخدمة المجتمع ولكل منها برامجاً تتطلب تحديثاً مستمراً بما يتوافق مع رؤية الجامعة: جامعة متميزة في التعليم، منافسة في البحث العلمي الداعم لاقتصاد المعرفة، فاعلة في الشراكة والمسؤولية المجتمعية.

ولتحقيق ذلك استندت الجامعة على عشرة أهداف استراتيجية هي: تعزيز مكانة الجامعة محلياً ودولياً، تمكين الطلاب من المنافسة في سوق العمل، استقطاب وتطوير الموارد البشرية المتميزة وتمييزها، التحسين المستمر لعمليات التعليم والتعلم، تطوير برامج الدراسات العليا والبحث العلمي، التحسين المستمر لممارسات الجودة وتطبيقاتها، بناء شراكات استراتيجية فعالة، استدامة الموارد المالية للجامعة، تطوير نظام إداري داعم وتطوير برامج داعمة للمسؤولية المجتمعية.

يأتي التقرير السنوي لجامعة الأمير سطام بن عبدالعزيز استجابةً لمتطلبات المادة رقم (29) من نظام مجلس الوزراء، ويهدف إلى تسليط الضوء على أهم جهود الجامعة ودورها الفعال في تعزيز مجالات التعليم والبحث العلمي وخدمة المجتمع ضمن إطار تحقيق رؤيتها ورسالتها وأهدافها الاستراتيجية، مع الالتزام بقيمها السامية التي تتضمن الإتقان، العدالة، العمل بروح الفريق، الشفافية والمساءلة، والمسؤولية المجتمعية والهوية الوطنية.

ويستعرض التقرير السنوي للجامعة أهم إنجازات الجامعة في ثلاثة أقسام رئيسية: القسم الأول (القسم التمهيدي) يحتوي على تقديم للتقرير والتعريفات وجدول المحتويات إضافة إلى الملخص التنفيذي، ويستعرض القسم الثاني (التقرير التفصيلي) أبرز ما يخص التوجه الاستراتيجي للجامعة وموجز الأداء وأبرز الأعمال والإنجازات والفرص والعوامل المساعدة على تحقيقها ثم التحديات والدعم المطلوب، أما القسم الثالث (نظرة عامة على الوضع الراهن للجامعة) حيث يحتوي على الهيكل التنظيمي للجامعة وأهم البيانات المتعلقة بالقوى البشرية والميزانية والإيرادات وعقود المشتريات، إضافة إلى الوضع الراهن لمباني الجامعة وخاتمة التقرير.

## 2/2: هوية الجامعة المؤسسية:

الهوية المؤسسية لجامعة الأمير سّطام بن عبد العزيز ترتبط ارتباطاً وثيقاً بالخطة الاستراتيجية للجامعة. حيث تعمل الجامعة على توجيه جميع أنشطتها وبرامجها نحو تحقيق أهدافها الاستراتيجية، بما في ذلك تطوير البحث وتحسين التعليم والتفاعل المجتمعي. وهذا يعكس التفرد والتفاني الذي تظهره الجامعة في دعم البحث والتطوير في مجالات متعددة، والذي يساهم في تعزيز مكانتها كجامعة مرموقة في المجتمع العلمي والصناعي.

## 3/2 : التوجه الاستراتيجي

أطلقت جامعة الأمير سّطام بن عبد العزيز خطتها الاستراتيجية الثانية في عام 2019، بهدف تحديد معالم مستقبل الجامعة، وتعزيز نموها وتميزها الأكاديمي والبحثي. بفضل تضافر جهود مختلف قطاعات الجامعة، تمكنت الجامعة من تعزيز مكانتها الأكاديمية والبحثية، وحققت تقدماً مشهوداً في التصنيفات العالمية، فضلاً عن الارتقاء بالخدمات المجتمعية المقدمة. كما تشهد الجامعة تطوراً مستمراً في ممارسات التخطيط الاستراتيجي، مما ساهم في مراجعة وتقييم واقعها الحالي واتخاذ قرارات استراتيجية تدعم تحقيق رؤيتها المستقبلية.

في ظل تسارع المتغيرات والمستجدات الوطنية والعالمية، قررت جامعة الأمير سّطام بن عبد العزيز تحديث خطتها الاستراتيجية لضمان مواكبتها لأحدث التوجهات والتحديات في مجال التعليم العالي. تهدف الخطة إلى تعزيز مكانة الجامعة كمركز وطني للتميز الأكاديمي والبحثي من خلال تطوير برامج تعليمية حديثة، وتحفيز أعضاء هيئة التدريس والطلاب على الابتكار والإبداع. كما تسعى الخطة إلى تعزيز الشراكات مع القطاع الصناعي والمؤسسات البحثية، والمساهمة في حل التحديات المجتمعية، وتبني ممارسات مستدامة تتوافق مع رؤية المملكة 2030.

جامعة الأمير سّطام بن عبد العزيز هي إحدى الجامعات السعودية الرائدة التي تسعى جاهدة لتحقيق التميز في مجال التعليم والبحث والخدمة المجتمعية. تمتلك الجامعة هوية مؤسسية قوية وواضحة تركز على تعزيز الابتكار والريادة في تطوير وتوطين التقنيات الناشئة وتطبيقاتها.

**التميز التعليمي:** تسعى الجامعة إلى تقديم برامج أكاديمية عالية الجودة ومتطورة تلبي احتياجات الطلاب وتهيئهم لأدوارهم المستقبلية كمحترفين ورواد التقنيات الناشئة في مجالات مختلفة كالهندسة، العلوم، الصحة، وإدارة الأعمال. وتتضمن هذه البرامج مناهج حديثة وتدرّيس متميز من قبل هيئة تدريس مؤهلة.

**البحث التطبيقي:** تسعى الجامعة إلى تعزيز البحث التطبيقي الذي يحقق تأثير على المجتمع والصناعة بحكم الموقع الجغرافي للجامعة الذي يلعب دوراً إيجابياً في تحديد وجهتها الاستراتيجية. ويتم تشجيع أعضاء هيئة التدريس والطلاب على المشاركة في أبحاث تطبيقية تحل مشكلات وتحقق تقدماً في مجالاتها المختارة.

**البنية التحتية:** تسعى الجامعة لتوفير البنية التحتية الحديثة والمعامل المتقدمة لدعم البحث والتطوير في مجالات متعددة، وذلك لتعزيز مكانتها كمركز وطني للابتكار والريادة في التقنيات الناشئة.

**التواصل المجتمعي:** تلتزم الجامعة بالتفاعل مع المجتمع المحلي والصناعة من خلال شراكات بحثية وتنمية مشتركة. وتعمل الجامعة على تحويل البحوث والاكتشافات إلى حلول عملية ومشاركة المعرفة لتعزيز التنمية والابتكار.

### رسالة الجامعة:



تقديم تعليم متميز، وتطوير بحوث علمية إبداعية، وتعزيز الشراكة والمسؤولية المجتمعية من خلال: بيئة أكاديمية محفزة وموارد بشرية وتقنية متميزة وشراكات استراتيجية فاعلة ونظام إداري داعم.

### رؤية الجامعة:



جامعة متميزة في التعليم، منافسة في البحث العلمي الداعم لاقتصاد المعرفة، فاعلة في الشراكة والمسؤولية المجتمعية.

### قيم الجامعة:



العمل  
بروح الفريق



العدالة



الإتقان



الهوية  
الوطنية



المسؤولية  
المجتمعية



الشفافية  
والمساءلة



### الأولويات:



الشراكات الإستراتيجية

الاستدامة المالية

الهيكل التنظيمي

المسؤولية المجتمعية

مكانة الجامعة

تمكين الطلبة

بيئة التعليم والتعلم

البحث العلمي

ممارسات الجودة



## الأهداف الاستراتيجية للجامعة:

- 1 / تعزيز مكانة الجامعة محلياً ودولياً
- 2 / تمكين الطلبة من المنافسة في سوق العمل
- 3 / استقطاب الموارد البشرية المتميزة وتنميتها
- 4 / التحسين المستمر لعمليات التعليم والتعلم
- 5 / تطوير برامج الدراسات العليا والبحث العلمي
- 6 / التحسين المستمر لممارسات الجودة وتطبيقاتها
- 7 / بناء شراكات استراتيجية فاعلة
- 8 / استدامة الموارد المالية للجامعة
- 9 / تطوير نظام إداري داعم
- 10 / تطوير برامج داعمة للمسؤولية

## 4/2: موجز الأداء

### 1 - التقييم السنوي لمؤشرات الأداء الرئيسية للجامعة

نموذج رقم (1): مؤشرات الأداء الرئيسية للجامعة لعام التقرير.

اسم مؤشر الأداء	المستهدف لعام	حالة المؤشر (1)	القيمة الفعلية	القيمة المستهدفة	فترة القياس
تعزيز مكانة الجامعة محلياً ودولياً.					
الهدف الأول:					
تعزيز قدرة الجامعة على إنتاج بحوث إبداعية وتطبيقية في مجالات تعزز من تفردھا؛ وموقعها محلياً ودولياً إضافة إلى تحسين صورتھا الذهنية وهويتھا					
الهدف:					
نوع الهدف:					
استراتيجي					
مدى تقدم الجامعة في التصنيفات العالمية	أن تكون الجامعة ضمن الـ (500) جامعة الأولى في تصنيف QS بنهاية عام 2025	●	501	700-601	سنوي
عدد براءات الاختراع	زيادة عدد براءات الاختراع بمعدل براءة اختراع واحدة سنوياً	●	2	1	سنوي

اسم مؤشر الأداء	المستهدف لعام	حالة المؤشر (1)	القيمة الفعلية	القيمة المستهدفة	فترة القياس
<b>الهدف الثاني:</b> تمكين الطلبة من المنافسة في سوق العمل.					
<b>وصف الهدف:</b> تطوير إستراتيجيات تنمية قدرات الطلبة ودعم البرامج والأنشطة اللاصفية التي تعمل على تحسين مهاراتهم؛ ليكون خريج الجامعة منافساً وفق المعايير الدولية					
<b>نوع الهدف:</b> استراتيجي					
نسبة الخريجين الذين يحصلون على وظائف خلال العام الأول من تخرجهم	زيادة نسبة الخريجين الذين يحصلون على وظائف خلال العام الأول من تخرجهم 5 % سنوياً	●	28	27	سنوي
درجة رضا جهات التوظيف عن خريجي الجامعة	زيادة درجة رضا جهات التوظيف عن خريجي الجامعة بمعدل 0,25 نقطة على مقياس ليكرت سنوياً	●	3.74	3.75	سنوي
<b>الهدف الثالث:</b> استقطاب الموارد البشرية المتميزة وتمييزها.					
<b>وصف الهدف:</b> امتلاك الجامعة لموارد بشرية متميزة للعمل في المجالات الأكاديمية والأنظمة وتوفير البرامج المحفزة لاستقطابها وتنمية قدراتها والمحافظة عليها					
<b>نوع الهدف:</b> استراتيجي					
عدد أعضاء هيئة التدريس المستقطبين في ال 300 جامعة الأولى في تصنيف شنغهاي	زيادة نسبة المستقطبين من أعضاء هيئة التدريس المتميزين من ال 300 جامعة الأولى في تصنيف شنغهاي بنسبة 10% بنهاية عام 2025	●	22	22	سنوي
درجة رضا أعضاء هيئة التدريس عن الخدمات المقدمة لهم	زيادة درجة رضا أعضاء هيئة التدريس والموظفين عن الخدمات المقدمة لهم بمعدل 0,25 نقطة على مقياس ليكرت سنوياً	●	4.8	4.8	سنوي
درجة رضا أعضاء هيئة التدريس والموظفين عن برامج التطوير المقدمة لهم	زيادة درجة رضا أعضاء هيئة التدريس والموظفين عن برامج التطوير المهني المقدمة لهم بمعدل 0,25 نقطة على مقياس ليكرت سنوياً	●	4.8	4.8	سنوي
<b>الهدف الرابع:</b> التحسين المستمر لعمليات التعلم والتعلم.					
<b>وصف الهدف:</b> تطوير إستراتيجية للتعليم والتعلم؛ إضافة إلى تطوير البرامج التعليمية؛ وتفعيل دور المراكز والتقنيات ذات العلاقة وأنظمة الأمن والسلامة وأعمال الصيانة					
<b>نوع الهدف:</b> استراتيجي					
درجة رضا الطلبة عن بيئة التعليم والتعلم	زيادة درجة رضا الطلبة عن بيئة التعليم والتعلم بمعدل 0,25 نقطة على مقياس ليكرت سنوياً	●	3.95	4	سنوي
عدد البرامج الأكاديمية التي يتم تطويرها	تطوير 15% من البرامج الأكاديمية القائمة بنهاية عام 2025	●	47	46	سنوي
عدد المقررات التي تم تطويرها إلكترونياً	زيادة عدد المقررات التي تم تطويرها إلكترونياً بنسبة 2% سنوياً	●	20	19	سنوي

اسم مؤشر الأداء	المستهدف لعام	حالة المؤشر (1)	القيمة الفعلية	القيمة المستهدفة	فترة القياس
<b>الهدف الخامس:</b> تطوير برامج الدراسات العليا والبحث العلمي.					
<b>وصف الهدف:</b> تطوير مقومات برامج الدراسات العليا والبحث العلمي؛ وبرامج التوأمة وتطوير المعامل والمختبرات والمراكز البحثية ومصادر التعلم					
<b>نوع الهدف:</b> استراتيجي					
عدد برامج الدراسات العليا المستحدثة في الجامعة	زيادة عدد برامج الدراسات العليا النوعية المفعلة في الجامعة بمعدل برنامجين سنوياً	●	5	4	سنوي
عدد البحوث العلمية المنشورة في المجلات المحكمة	زيادة عدد البحوث العلمية المنشورة في المجلات العلمية المحكمة بنسبة 5% سنوياً	●	4600	4594	سنوي
عدد خريجي برامج الدراسات العليا	زيادة عدد خريجي برامج الدراسات العليا بنسبة 5% سنوياً	●	98	310	سنوي
<b>الهدف السادس:</b> التحسين المستمر لممارسات الجودة وتطبيقاتها.					
<b>وصف الهدف:</b> التطبيق الأمثل لممارسات الجودة أكاديمياً وإدارياً للحصول على الاعتماد وتعزيز منهجيات قياس الأداء ومكانة الجامعة وصولاً إلى تطبيق إدارة الجودة الشاملة					
<b>نوع الهدف:</b> استراتيجي					
نسبة البرامج الحاصلة على اعتمادات حصول 100% من برامج الجامعة على أكاديمية	اعتمادات أكاديمية بنهاية عام 2025	●	60.4%	70%	سنوي
عدد الوحدات الإدارية الحاصلة على جوائز لأفضل ممارسات الجودة	حصول وحدتين إداريتين على جوائز تميز في الجودة على مستوى الجامعة سنوياً	●	1	2	سنوي
<b>الهدف السابع:</b> بناء شراكات استراتيجية فاعلة.					
<b>وصف الهدف:</b> تعزيز الشراكة مع الجامعات العالمية الرائدة، والقطاع الخاص وبناء جسور التواصل مع مؤسسات المجتمع والجمعيات العلمية					
<b>نوع الهدف:</b> استراتيجي					
عدد الأبحاث الناتجة عن الشراكات البحثية والمنشورة في ISI and Scopus	زيادة عدد الأبحاث الناتجة عن الشراكات البحثية والمنشورة في ISI & Scopus بنسبة 10% سنوياً	●	248	220	سنوي
عدد الاتفاقيات المفعلة مع الجهات المحلية والدولية	زيادة عدد الاتفاقيات مع الجهات المحلية والدولية بنسبة 20% سنوياً	●	21	25	سنوي
<b>الهدف الثامن:</b> استدامة الموارد المالية للجامعة.					
<b>وصف الهدف:</b> استحداث مشاريع اقتصادية واستثمار رأس المال البشري ومرافق الجامعة لضمان التمويل المستدام للعملية التعليمية والبحثية					
<b>نوع الهدف:</b> استراتيجي					
نسبة التمويل الذاتي إلى إجمالي موازنة الجامعة	زيادة نسبة التمويل الذاتي إلى إجمالي موازنة الجامعة 10% سنوياً	●	1.24%	1.89%	سنوي
نسبة الإنفاق من إجمالي الموازنة التشغيلية على: استهلاك الكهرباء، المياه، القرطاسية	خفض نسبة الإنفاق من إجمالي الموازنة التشغيلية على استهلاك الكهرباء - المياه - القرطاسية بمعدل 5% سنوياً	●	3,177% المياه 0,061% القرطاسية 0,121%	4,67% المياه 0,06% القرطاسية 0,12%	سنوي



اسم مؤشر الأداء	المستهدف لعام	حالة المؤشر (1)	القيمة الفعلية	القيمة المستهدفة	فترة القياس
الهدف التاسع: تطوير نظام إداري داعم.					
الهدف: تطوير المنظومة الإدارية وتعزيز أساليب الإدارة الجامعية وفقاً لمفاهيم الإدارة الحديثة ورفع مستوى الأداء الإداري وتطوير الإجراءات وتبسيطها لتكون أكثر مرونة وفاعلية					
نوع الهدف: استراتيجي					
درجة رضا منسوبي الجامعة عن الأداء الإداري	زيادة درجة رضا منسوبي الجامعة عن الأداء الإداري بمعدل 0,25 نقطة على مقياس ليكرت سنوياً	●	4.25	4.25	سنوي
متوسط الوقت المستغرق لإنجاز المعاملات الإدارية والمالية (بالأيام)	خفض متوسط الوقت المستغرق لإنجاز المعاملات الإدارية والمالية بنسبة 20% سنوياً	●	5.0	7.0	سنوي
الهدف العاشر: تطوير برامج داعمة للمسؤولية المجتمعية					
الهدف: تقديم برامج وأنشطة للمجتمع تتناسب مع طبيعة مهام الجامعة وتفاعلها بشكل أكثر تأثيراً في المجتمع بما يعزز دورها الريادي.					
نوع الهدف: استراتيجي					
عدد برامج المسؤولية المجتمعية المفعلة	زيادة عدد برامج المسؤولية المجتمعية بنسبة 10 % سنوياً	●	40	38	سنوي
عدد المستفيدين من برامج المسؤولية المجتمعية	زيادة عدد المستفيدين من برامج المسؤولية المجتمعية بنسبة 10 % سنوياً	●	1200	1100	سنوي
درجة رضا المستفيدين من برامج المسؤولية المجتمعية	زيادة درجة رضا المستفيدين من برامج المسؤولية المجتمعية بمعدل 0,25 نقطة على مقياس ليكرت سنوياً	●	4.4	4.3	سنوي

(1) ألوان مؤشر الحالة:

●	محقق كلياً (99% فأكثر)
●	محقق جزئياً (85% - 99%)
●	لم يُحقق (دون 85%)

## 2. المؤشرات الدولية المرتبطة بالجامعة

نموذج رقم (3): المؤشرات الدولية المرتبطة بالجهاز العام لعام التقرير:

فترة القياس	القيمة المستهدفة	القيمة الفعلية	حالة المؤشر	سنة الإصدار	المصدر	المستهدف العام	مؤشر الأداء الدولي
2024-2023	800-601	601	●	2024	Times Higher Education	أن تكون الجامعة ضمن الـ 500 جامعة الأولى بنهاية عام 2025	
2024-2023	700-601	700-601	●	2024	Shanghai Ranking	أن تكون الجامعة ضمن الـ 600 جامعة الأولى بنهاية عام 2025	

● محقق كلياً (99% فأكثر)
● محقق جزئياً (85% - 99%)
● لم يُحقق (دون 85%)

تصنيف جامعة الأمير سّطام بن عبدالعزيز  
في تصنيف التايمز العالمي للجامعات العربية



تصنيف جامعة الأمير سّطام بن عبدالعزيز في  
تصنيف التايمز العالمي للجامعات الناشئة



تصنيف تخصصات جامعة الأمير سّطام بن عبدالعزيز المميزة  
في تصنيف التايمز العالمي



## تصنيف تخصصات جامعة الأمير سطاتم بن عبدالعزيز المميزة في تصنيف شنغهاي العالمي (SHANGHAI)



حققت الجامعة مراتب متقدمة محلياً وعالمياً في تصنيف التايمز العالمي لتحقيق أهداف التنمية المستدامة

### Times Higher Education Impact Rankings 2024



### 3 - مدى رضا المستفيدين عن الخدمات المقدمة من الجامعة

تم قياس معدل رضا المستفيدين في الجامعة من خلال توجيه استبانات خاصة للطلاب والموظفين وأعضاء هيئة التدريس. ولقد استهدفت الاستبانات تقييم المستفيدين لجودة عدد من الخدمات الأساسية المقدمة لهم من الجامعة.

### مدى رضا المستفيدين عن الخدمات المقدمة من الجامعة وفق مقياس ليكرت الخماسي

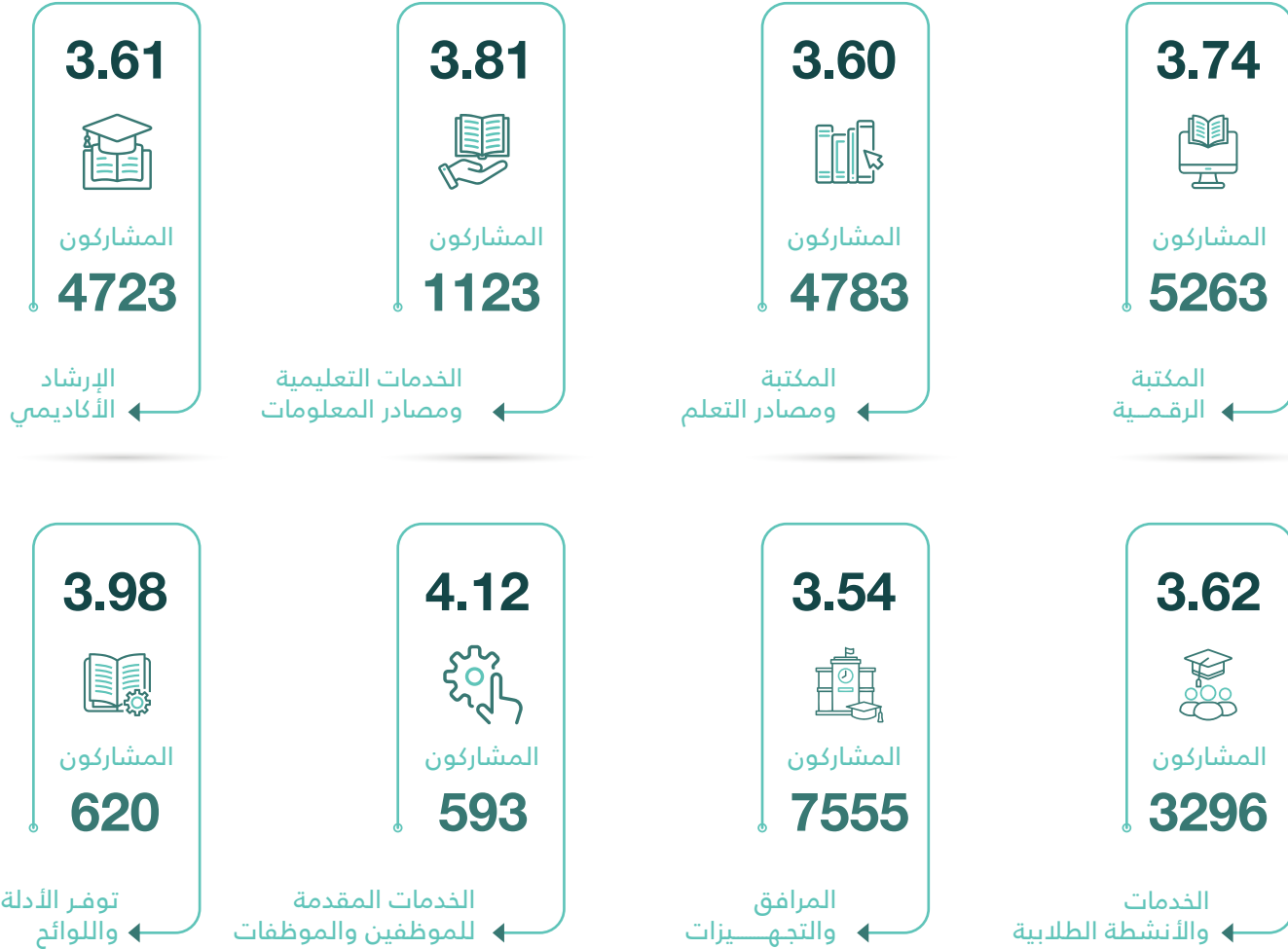

**4.95**

وكما تم الاستطلاع عن رضا المجتمع المحلي عن خدمات الجامعة العامة المقدمة لهم، وكانت النتيجة:

## 5/2: أبرز الأعمال والإنجازات

### 1 - التكاليفات والتوجيهات

نموذج رقم (4): بيان التكاليفات والتوجيهات - وماذا تم بشأنه خلال العام التقرير.

الأدوات النظامية						التسلسل
بيان حالة التنفيذ	الأعمال التي تمت في شأنه	موضوع الأداة	التاريخ	الرقم	نوع الأداة	
تم التنفيذ	تم العمل بموجبه	إقامة صلاة الاستسقاء في المدارس والجامعات	1445/7/18هـ	52575	أمر ملكي	1
تم التنفيذ	تم العمل بموجبه	الالتزام بارتداء المشلح	1445/8/8هـ	57889	أمر ملكي	2
تم التنفيذ	تم العمل بموجبه	إلزام منسوبي الجهات السعوديين المدنيين بالزي الوطني	1445/10/17هـ	75072	أمر ملكي	3
-----	-----	-----	-----	-----	مرسوم ملكي	4
تم التنفيذ	تم العمل بموجبه	ضوابط مكافآت أعضاء مجالس إدارة الأجهزة واللجان المنبثقة عنها	1445/2/13هـ	135	قرار مجلس الوزراء	5
تم التنفيذ	تم العمل بموجبه	تطبيق الإجراءات والتعاملات الرسمية على أساس التاريخ الميلادي	1445/4/16هـ	310	قرار مجلس الوزراء	6
تم التنفيذ	تم العمل بموجبه	قيام الجهات الحكومية التي تطبق نظام العمل وفقاً لتنظيمها ولديها لائحة إدارية مستقلة ومعتمدة (الهيئات والمراكز والبرامج وما في حكمها) بتعديل لوائحها الإدارية للعطل الرسمية	1445/7/6هـ	49493	قرار مجلس الوزراء	7
تم التنفيذ	تم العمل بموجبه	الموافقة على لائحة الاتصالات الرسمية	1445/7/22هـ	53544	قرار مجلس الوزراء	8
تم التنفيذ	تم العمل بموجبه	عدم تداول الوثائق السرية من خلال وسائل التواصل (واتس اب والبريد الشخصي)	1445/04/24هـ	30699	أمر سام	9
تم التنفيذ	تم العمل بموجبه	تحصيل الجهات الحكومية لرسوم تراخيصها وأنشطتها	1445/8/26هـ	م/45/1614	أمر سام	10
تم التنفيذ	تم العمل بموجبه	التزام طلبة الجامعات الحكومية بالزي السعودي	1445/10/4هـ	71894	أمر سام	11

## 2 - أعمال وإنجازات الجهاز التشغيلية والرأس مالية خلال السنة

م	أسم المشروع	نوعه	هدف المشروع	وصف المنجزات (مكتمل - قيد التنفيذ - لم ينفذ)	الأثر الاقتصادي / الاجتماعي
1-2 مشاريع البنية التحتية					
1	مشروع إنشاء المرحلة الرابعة بالموقع العام بالمدينة الجامعية بالخرج	رأسمالي	حماية أصول ومرافق الجامعة	قيد التنفيذ	تسهيل الحركة المرورية، رفع مستوى الحماية الأمنية للجامعة ، رفع كفاءة التكييف في مباني الكليات
2	توريد وتركيب وحدة إزالة الروائح لمحطة الصرف الصحي لمجمع كليات البنات بالخرج	رأسمالي	حماية أصول ومرافق الجامعة	قيد التنفيذ	توفير بيئة تعليمية مناسبة
3	مشروع إعادة تأهيل شبكة الغازات الطبية بالمبنى الرئيسي للمستشفى الجامعي	رأسمالي	إمداد كامل مرافق المستشفى بالغازات الطبية بما في ذلك غرف العمليات والمناظير	لم ينفذ	تحقيق معايير سباهي فيما يخص الجودة وسلامة المرضى.
2-2 مشاريع الإدارة والتقنية:					
1	توريد وتركيب وتشغيل نظام الأرشفة الرقمية	رأسمالي	توفير نظام للأرشفة الرقمية متكامل مع بيئة وخدمات الجامعة الإلكترونية، شاملاً توريد وتركيب وتشغيل الخوادم والبنية التحتية والبنية الوسيطة، وكافة المكونات اللازمة لتشغيل النظام	قيد التنفيذ	يهدف هذا النظام إلى الحفاظ على المعلومات والوثائق بطريقة آمنة وفعالة، وتسهيل الوصول إليها واسترجاعها عند الحاجة
2	توريد وتركيب وتشغيل الأجهزة السمعية والبصرية في المباني العاجلة للطالبات بالخرج	رأسمالي	توريد وتركيب وتشغيل التجهيزات السمعية والبصرية، وجميع الأعمال بمبنى كلية التربية ومبنى كلية العلوم الطبية التطبيقية في مجمع المباني العاجلة لكليات الطالبات بالخرج	قيد التنفيذ	توفير بيئة تعليمية مثالية محفزة على الإبداع والتميز وفق معايير الاعتماد والجودة
3	توريد وتركيب الأنظمة السمعية والبصرية في كلية التربية بحوطة بني تميم	رأسمالي	توريد وتركيب وتشغيل التجهيزات السمعية والبصرية، وجميع الأعمال بقاعات كلية التربية بحوطة بني تميم	قيد التنفيذ	توفير بيئة تعليمية مثالية محفزة على الإبداع والتميز وفق معايير الاعتماد والجودة
4	توريد وتركيب نظام إدارة الاستراتيجية والمهام والبرامج والمشاريع	رأسمالي	توريد وتركيب أنظمة خاصة لبناء وإدارة الخطة الاستراتيجية للجامعة ونظام لإدارة المشاريع	قيد التنفيذ	الإسهام في نشر الرؤية والأهداف الاستراتيجية للجامعة ومتابعتها

م	أسم المشروع	نوعه	هدف المشروع	وصف المنجزات (مكتمل - قيد التنفيذ - لم ينفذ)	الأثر الاقتصادي / الاجتماعي
5	حماية وأمن معلومات مركز بيانات الجامعة (المرحلة الثالثة)	تقني	ضمان حماية وأمن المعلومات بمركز البيانات بأعلى جودة ممكنة حتى في حالات الكوارث والأزمات. من خلال حزمة من الخدمات المدارة بمقاول متخصص وذو مقدرة عالية على تنفيذ الخدمات	مكتمل	حماية أنظمة الجامعة الإلكترونية من الاختراق
6	صيانة أجهزة البصمة بالجامعة	تقني	صيانة ودعم وتشغيل وتطوير النظام لأجهزة البصمة التابعة لها	قيد التنفيذ	تنفيذ الصيانة الدورية للأنظمة لتحقيق مبدأ الاستدامة
7	صيانة مراكز بيانات بالجامعة	تقني	تنفيذ جميع أعمال التشغيل والصيانة للبيئة الكهروميكانيكية لمركز بيانات الجامعة بالخرج والافلاج	قيد التنفيذ	تنفيذ الصيانة الدورية للأنظمة لتحقيق مبدأ الاستدامة
8	تشغيل وصيانة خدمات الأنظمة الأكاديمية	تقني	تمكين الجامعة من تحسين وتطوير الخدمات الأكاديمية والحفاظ على مكونات البيئة التقنية للجامعة	قيد التنفيذ	<ul style="list-style-type: none"> <li>زيادة القدرات وتسريع الإجراءات في تطوير الخدمات الأكاديمية نظراً لتسارع الاحتياج لها داخل الجامعة</li> <li>تحسين ترتيب الجامعة في مؤشرات القياس وكفاءة الإنفاق من خلال تقليص التكلفة التشغيلية</li> <li>رفع كفاءة خدمات الجامعة من خلال أتمتة إجراءاتها بالشكل الفعال وتقديم خدمات إلكترونية متنوعة تخدم مستخدميها من مختلف فئات المجتمع</li> </ul>
9	تشغيل وصيانة أنظمة وأجهزة وبرامج الحاسب الآلي والشبكات	تقني	استمرار تقديم خدمات رقمية ذات كفاءة عالية وجودة متميزة، تلبى الاحتياج السريع والمتزايد لإدارات الأعمال في الجامعة، وتحسين الخدمات المقدمة حالياً.	قيد التنفيذ	تنفيذ الصيانة الدورية للأنظمة لتحقيق مبدأ الاستدامة
10	توفير دوائر رقمية بالجامعة	تقني	توفير دوائر رقمية مطابقة للمواصفات من الشركات المتخصصة المزودة لخدمات الإنترنت لغرض تأمين خدمة الاتصال بالإنترنت لجميع منسوبي الجامعة وجميع	قيد التنفيذ	دعم العملية التعليمية والأكاديمية والإدارية باستمرار خدمة الإنترنت
11	تشغيل وصيانة نظام الخدمات والبوابة الإلكترونية	تقني	تحسين البوابة الإلكترونية للجامعة وزيادة نضج الخدمات الإلكترونية المقدمة حالياً مع إضافة خدمات جديدة	قيد التنفيذ	استمرارية دعم وتطوير خدمات التعلم الإلكتروني والخدمات الأكاديمية

م	أسم المشروع	نوعه	هدف المشروع	وصف المنجزات (مكتمل - قيد التنفيذ - لم ينفذ)	الأثر الاقتصادي / الاجتماعي
12	تشغيل وصيانة خدمات الشبكة التلفزيونية للطالبات والأنظمة السمعية والبصرية	تعليمي	تمكين الجامعة من تحسين وتطوير خدمات الشبكة التلفزيونية، والحفاظ على مكونات البيئة التقنية للجامعة، وتقديم أفضل خدمات الصيانة والدعم الفني للشبكة التلفزيونية بالجامعة.	قيد التنفيذ	استمرارية دعم وتطوير خدمات الشبكة التلفزيونية
13	تحديث نظام الإسكان الإلكتروني	تعليمي	أتمتة جميع إجراءات عمليات التسكين والأخلاء بدء من تقديم الطلب إلى إخلاء الوحدة السكنية وإعادة التأمين للساكن.	مكتمل	دعم جهود الجامعة في عملية التحول الرقمي للخدمات المقدمة للمستفيدين
14	مسك السجلات المحاسبية وإصدار القوائم المالية لعام 2023م	تعليمي	إصدار القوائم المالية لعام 2023م	مكتمل	رفع الكفاءة الإدارية والمالية
15	حصر وتقييم الأصول لبناء الأرصدة الافتتاحية	تعليمي	حصر جميع الأصول وإعداد تقارير الجرد لإرسالها لمركز الاستحقاق متضمنا التقييم والقيم الافتتاحية للأصول	مكتمل	رفع الكفاءة الإدارية والمالية
16	مشروع توفير نظام صحي إلكتروني للمستشفى الجامعي	تعليمي	ضمان استمرارية العمل نحو التحول الرقمي في الأنظمة الصحية وربطها مع أنظمة الصحة الوطنية	لم ينفذ	تعزيز التكامل بين الأنظمة لرفع كفاءة العمل ودقة البيانات
3-2 مشاريع تنمية القدرات البشرية:					
1	دورة التحول إلى تطبيق أساس الاستحقاق المحاسبي	تعليمي	تدريب وتأهيل العاملين في المجالات المالية	مكتمل	رفع الكفاءة الإدارية والمالية
4-2 مشاريع جودة الحياة:					
1	إنشاء المنشآت الرياضية بالمدينة الجامعية بالخرج	تعليمي	إنشاء استاد رياضي وملعب كرة قدم رسمي بسعة ثمانية آلاف متفرج	مكتمل	تنمية النشاط الرياضي ورفع مستوى جودة الحياة بالمدينة الجامعية
2	نقل الطالبات بالحافلات	تعليمي	توفير النقل للطالبات	مكتمل	خدمة الطالبات واسرهم بتوفير وسيلة نقل مناسبة
3	محطة شحن المركبات الكهربائية	تعليمي	توريد محطة شحن السيارات الكهربائية بالمدينة الجامعية	مكتمل	دعم استخدام السيارات الصديقة للبيئة تحقيقاً لرؤية 2030 تشجيع منسوبي الجامعة على استخدام السيارات الكهربائية

م	أسم المشروع	نوعه	هدف المشروع	وصف المنجزات (مكتمل - قيد التنفيذ - لم ينفذ)	الأثر الاقتصادي / الاجتماعي
4	خدمات الاتصال والخدمات المالية	خدمي	توفير خدمات الاتصالات والخدمات المالية الذاتية والمصرفية لمنسوبي الجامعة	مكتمل	إيرادات مالية للجامعة وتوفير بيئة جامعية ملائمة لمنسوبي الجامعة
5	خدمات متنوعة (مغسلة ملابس - حلاق)	خدمي		مكتمل	
6	الخدمات الغذائية المتكاملة (مطعم مركزي - كوفي شوب-مكائن البيع الذاتي... إلخ)	خدمي	توفير خيارات غذائية ونوعية تلبى احتياجات منسوبي الجامعة	مكتمل	
5-2 المشاريع الإنشائية					
1	إنشاء كلية التربية بحوطة بني تميم	رأسمالي	توفير مباني ومقرات للكليات والأقسام الأكاديمية	مكتمل	<ul style="list-style-type: none"> <li>توفير قيمة الإيجارات للمباني المستأجرة</li> <li>زيادة الطاقة الاستيعابية للكليات، والتي ستؤدي لزيادة فرص القبول للطلاب والطالبات</li> <li>تجهيزها بأحدث الأجهزة والوسائل التعليمية وفق أعلى مواصفات الجودة</li> </ul>
2	إنشاء مباني قاعات دراسية ومعامل إضافية عاجلة لكلية العلوم والدراسات الإنسانية (طالبات) بمحافظة حوطة بني تميم	رأسمالي		قيد التنفيذ	
3	استكمال إنشاء مباني قاعات دراسية ومعامل إضافية عاجلة لكلية العلوم والدراسات الإنسانية (طالبات) بمحافظة حوطة بني تميم	رأسمالي		قيد التنفيذ	
4	إنشاء مباني قاعات دراسية ومعامل إضافية عاجلة لكلية العلوم الطبية التطبيقية بمدينة السيح بمحافظة الخرج مع الخدمات والأعمال المساندة	رأسمالي		قيد التنفيذ	
5	استكمال إنشاء مباني قاعات دراسية ومعامل إضافية عاجلة لمجمع كليات الطالبات بالخرج	رأسمالي		قيد التنفيذ	
6	مشروع إنشاء مبني الإدارة العامة	رأسمالي	توفير مقر دائم للوحدات الإدارية بالجامعة	قيد التنفيذ	<ul style="list-style-type: none"> <li>توفير بيئة عمل منتجة لوحدات الجامعة</li> <li>توفير مباني إدارية وفق أحدث التصاميم والتجهيزات</li> </ul>
7	استكمال مبني التشغيل والصيانة بالمدينة الجامعية بالخرج	رأسمالي	توفير مقر دائم للوحدات الإدارية بالجامعة	قيد التنفيذ	
8	أنشاء سور ومباني الخدمات لمنطقة إسكان أعضاء التدريس بالأفلاج	رأسمالي	توفير بيئة سكنية تهتم بجودة الحياة	قيد التنفيذ	<ul style="list-style-type: none"> <li>حماية أمنية لمنطقة الإسكان</li> <li>تشغيل المحلات التجارية وتوفير بيئة سكنية تهتم بجودة الحياة</li> </ul>

م	أسم المشروع	نوعه	هدف المشروع	وصف المنجزات (مكتمل - قيد التنفيذ - لم ينفذ)	الأثر الاقتصادي / الاجتماعي
<b>6-2 مشاريع التأثير والتجهيزات</b>					
1	تأثيث كلية التربية طالبات بالخرج	رأسمالي	تجهيز وتشغيل المبنى الجديد للكلية بأحدث الوسائل والتجهيزات	مكتمل	توفير قيم الإيجارات للمباني المستأجرة القديمة
2	تأثيث القاعات الإضافية لكلية إدارة الأعمال للطالبات	رأسمالي	تشغيل القاعات بأحدث التجهيزات والوسائل التعليمية	مكتمل	زيادة الطاقة الاستيعابية للقاعات
3	تجهيز احتياجات الصالة الرياضية بالمدينة الجامعية بالخرج	رأسمالي	تجهيز وتشغيل مبني المنشآت الرياضية	قيد التنفيذ	توفير بيئة رياضية واجتماعية ذات مواصفات حديثة وجيدة لمنسوبي الجامعة
4	توريد تأثيث المنشآت الرياضية بالمدينة الجامعية بالخرج	رأسمالي		قيد التنفيذ	
5	توريد وتركيب الشاشات والأنظمة السمعية والبصرية بالمنشآت الرياضية بالمدينة الجامعية بالخرج	رأسمالي		قيد التنفيذ	
6	توريد وتركيب مقاعد ملعب المنشآت الرياضية بالمدينة الجامعية بالخرج	رأسمالي		قيد التنفيذ	
7	تأثيث كلية التربية بحوطة بني تميم	رأسمالي	تجهيز وتشغيل المبنى الجديد للكلية بأحدث الوسائل والتجهيزات	قيد التنفيذ	توفير قيم الإيجارات للمباني المستأجرة القديمة
8	مشروع تجهيز غرف العمليات بالمستشفى الجامعي (المرحلة الثانية)	رأسمالي	تجهيز غرف العمليات بأحدث الأجهزة للتوسع في خدمات عمليات اليوم الواحد	قيد التنفيذ	رفع القدرة التشغيلية والتخصصية لغرف العمليات
<b>7-2 المشاريع السيبرانية</b>					
1	مشروع الخدمات الاستشارية بالأمن السيبراني Cybersecurity Consultation Services	تشغيلي	تقديم الاستشارات اللازمة وإجراء عمليات تقييم الالتزام بضوابط الأمن السيبراني وعمليات التدقيق الداخلي للمراجعة السيبرانية	لم ينفذ	<ul style="list-style-type: none"> <li>▪ دعم تطبيق مجموعة من الضوابط الأساسية للأمن السيبراني.</li> <li>▪ رفع نسبة الالتزام بالضوابط الأساسية للهيئة الوطنية للأمن السيبراني.</li> <li>▪ تحقيق الضوابط الأساسية للأمن السيبراني متمثلة بالضابط رقم 1-5-1.</li> <li>▪ مراجعة الاستراتيجية ومنهجية إدارة المخاطر السيبرانية وتطويرها.</li> <li>▪ تطوير وتحديث سجل المخاطر السيبرانية.</li> <li>▪ تحديد وتقييم المخاطر السيبرانية المحتملة.</li> <li>▪ معالجة المخاطر السيبرانية.</li> <li>▪ المتابعة دورياً للتحقق من فعالية إدارة المخاطر السيبرانية.</li> <li>▪ إجراء عمليات التدقيق الداخلي للضوابط.</li> </ul>

م	أسم المشروع	نوعه	هدف المشروع	وصف المنجزات (مكتمل - قيد التنفيذ - لم ينفذ)	الأثر الاقتصادي / الاجتماعي
8-2 مشاريع التشغيل والصيانة:					
1	تشغيل وصيانة المدينة الجامعية بمحافظة الخرج	تشغيل	تشغيل وصيانة مرافق الجامعة	قيد التنفيذ	<ul style="list-style-type: none"> <li>▪ زيادة العمر الافتراضي</li> <li>▪ تهيئة بيئة مناسبة لسير العملية التعليمية للطلاب والطالبات والكادر الأكاديمي</li> <li>▪ المحافظة على الأصول والمرافق ورفع كفاءة التشغيل</li> </ul>
2	تشغيل وصيانة ونظافة المركز الطبي التعليمي والمباني التابعة له بجامعة الأمير سطاتم بن عبدالعزيز	تشغيل		قيد التنفيذ	
3	تشغيل وصيانة ونظافة كلية المجتمع بنات وكلية الصيدلة بنات وكلية العلوم الطبية التطبيقية بنات وكلية إدارة الأعمال بنات وكلية هندسة وعلوم الحاسب الألي بنات بالخرج	تشغيل		قيد التنفيذ	
4	تشغيل وصيانة ونظافة كلية التربية بنات بالدلم والتربية بنات بالخرج والسنة التحضيرية بنات بالخرج مع المستودعات المركزية	تشغيل		قيد التنفيذ	
5	تشغيل وصيانة ونظافة كلية العلوم والدراسات الإنسانية بنات وكلية طب الأسنان والمجتمع بنين ومبنى الإدارة النسائية وعمادة خدمة المجتمع بالخرج	تشغيل		قيد التنفيذ	
6	تشغيل وصيانة ونظافة أسكان أعضاء هيئة التدريس بمحافظة الخرج	تشغيل		قيد التنفيذ	
7	تشغيل وصيانة ونظافة إسكان الطلاب بالخرج	تشغيل		قيد التنفيذ	

م	أسم المشروع	نوعه	هدف المشروع	وصف المنجزات (مكتمل - قيد التنفيذ - لم ينفذ)	الأثر الاقتصادي / الاجتماعي
8	إدارة وجمع ونقل ومعالجة النفايات الطبية والمواد الكيماوية بالمستشفى الجامعي والكليات بمحافظة الخرج	تشييد	تقديم الاستشارات اللازمة وإجراء عمليات تقييم الالتزام بضوابط الأمن السيبراني وعمليات التدقيق الداخلي للمراجعة السيبرانية	قيد التنفيذ	<ul style="list-style-type: none"> <li>زيادة العمر الافتراضي</li> <li>تهيئة بيئة مناسبة لسير العملية التعليمية للطلاب والطالبات والكادر الأكاديمي</li> <li>المحافظة على الأصول والمرافق ورفع كفاءة التشغيل</li> </ul>
9	تشغيل وصيانة كليات ومباني جامعة الأمير سطارم بن عبدالعزيز (بنين - بنات) بمحافظة وادي الدواسر	تشغيل		مكتمل	
10	تشغيل وصيانة ونظافة كليتي العلوم والدراسات والإنسانية (بنين وبنات) وكلية المجتمع بنين وإسكان أعضاء هيئة التدريس بمحافظة الافلاج	تشغيل		مكتمل	
11	تشغيل وصيانة ونظافة كلية العلوم والدراسات الإنسانية بنات وكلية إدارة الأعمال بنين بحوطة بني تميم	تشغيل		مكتمل	
12	تشغيل وصيانة كليتي العلوم والدراسات الإنسانية بنين وبنات بالسليل	تشغيل		قيد التنفيذ	
13	تشغيل وصيانة طارئة للمدينة الجامعية بجامعة الأمير سطارم بن عبد العزيز	تشغيل		قيد التنفيذ	
14	صيانة ونظافة وتشغيل أعمال الري والمزروعات بالمدينة الجامعية	تشغيل		قيد التنفيذ	<ul style="list-style-type: none"> <li>المساهمة في اتساع النطاق البيئي الاستدامة البيئية</li> </ul>

### 3 - أتمتة الإجراءات الإدارية والمالية

أسهمت التقنيات الحديثة بشكل فاعل في تطوير وتحسين الكثير من إجراءات الشؤون التعليمية والإدارية والمالية بالجامعة. ولقد عملت الجامعة على تحسين وتطوير ما يزيد عن 25 خدمة في عام التقرير، وعملت على استحداث ما يقارب 20 خدمة تهدف إلى تسهيل ورفع جودة الإجراءات الإدارية والمالية بصورة مباشرة.

اسم البوابة / النظام / الخدمة	الفئة المستفيدة
الشات بوت النسخة الثانية	الموظفون - أعضاء هيئة التدريس - الطلاب - الزوار
خدمة التقارير الشهرية	الموظفون - أعضاء هيئة التدريس - الطلاب - الزوار
بوابة 2000	الموظفون - أعضاء هيئة التدريس - الطلاب
خدمة التوقيع الإلكتروني	الموظفون - أعضاء هيئة التدريس - الطلاب
خدمة حجز موعد مع سعادة الرئيس	الموظفون - أعضاء هيئة التدريس - الطلاب
خدمة التقديم على اختبار القياس	الموظفون - أعضاء هيئة التدريس - الطلاب
خدمة الإبلاغ عن فساد	الموظفون - أعضاء هيئة التدريس - الطلاب
بوابة ملتقى البحث والابتكار	الموظفون - أعضاء هيئة التدريس - الطلاب
منصة الاشعارات	الموظفون - أعضاء هيئة التدريس - الطلاب
منصة صوت المستفيد	الموظفون - أعضاء هيئة التدريس - الطلاب
البطاقة الوظيفية الرقمية	الموظفون - أعضاء هيئة التدريس
خدمة صيانة المركبات	الموظفون - أعضاء هيئة التدريس
بوابة الاعتماد المؤسسي	الموظفون - أعضاء هيئة التدريس
خدمة القرارات الجماعية: رفع خارج دوام	الموظفون - أعضاء هيئة التدريس
خدمة تعديل نتيجة	أعضاء هيئة التدريس - الطلاب
بوابة أرسيف Arcif	أعضاء هيئة التدريس
بوابة الاعتماد الأكاديمي	أعضاء هيئة التدريس
خدمة معادلة مقرر	الطلاب
خدمة الموردين	الزوار

#### 4 - تطوير رأس المال البشري

نموذج رقم (5): عدد المبتعثين والموفدين والمتخرجين لعام التقرير.

الخريجين		الابتعاث/الإيفاد			الدرجة العلمية
نسبة الخريجين في عام التقرير - المبتعثين على رأس البعثة	عدد الخريجين في عام التقرير	نسبة المبتعثين الجدد في عام التقرير/المبتعثين على رأس البعثة	عدد المبتعثين الجدد في عام التقرير	عدد المبتعثين على رأس البعثة	
20%	60	4%	12	300	دكتوراه
60%	9	13.33%	2	15	ماجستير
33.33%	2	16.67%	1	6	زمالة
0,00%		33.33%	1	3	لغة
21.91%	71	4.94%	16	324	المجموع

نموذج رقم (6): عدد الملتحقين بالبرامج التدريبية لعام التقرير.

ملتحقون			البيانات
نسبة المتحقق للمستهدف	المتحقق	المستهدف	
107%	963	900	الدورات الإدارية
105%	635	600	الدورات المهنية
105%	42	40	الدورات الفنية
103%	361	350	أخرى
105%	2001	1890	المجموع

## 5 - النشاطات والمؤتمرات المحلية والجوائز المحلية والعالمية:

### أولاً- الخدمات والنشاطات الطلابية في الجامعة:

تولي جامعة الأمير سطاتم بن عبد العزيز اهتماماً كبيراً ببناء الشخصية المتكاملة للطلاب والطالبات. ومن هذا المنطلق، تم تنفيذ مجموعة من الأنشطة النوعية والبرامج الرياضية والثقافية والعلمية والاجتماعية والفنية المتنوعة خلال عام التقرير، وتهدف هذه الأنشطة إلى ترسيخ وتعزيز القيم السامية والوطنية للطلبة وتنمية مهاراتهم وبناء شخصياتهم وتعزيز ثقافة الابتكار وريادة الأعمال وتعزيز الصحة الجسدية والنفسية.

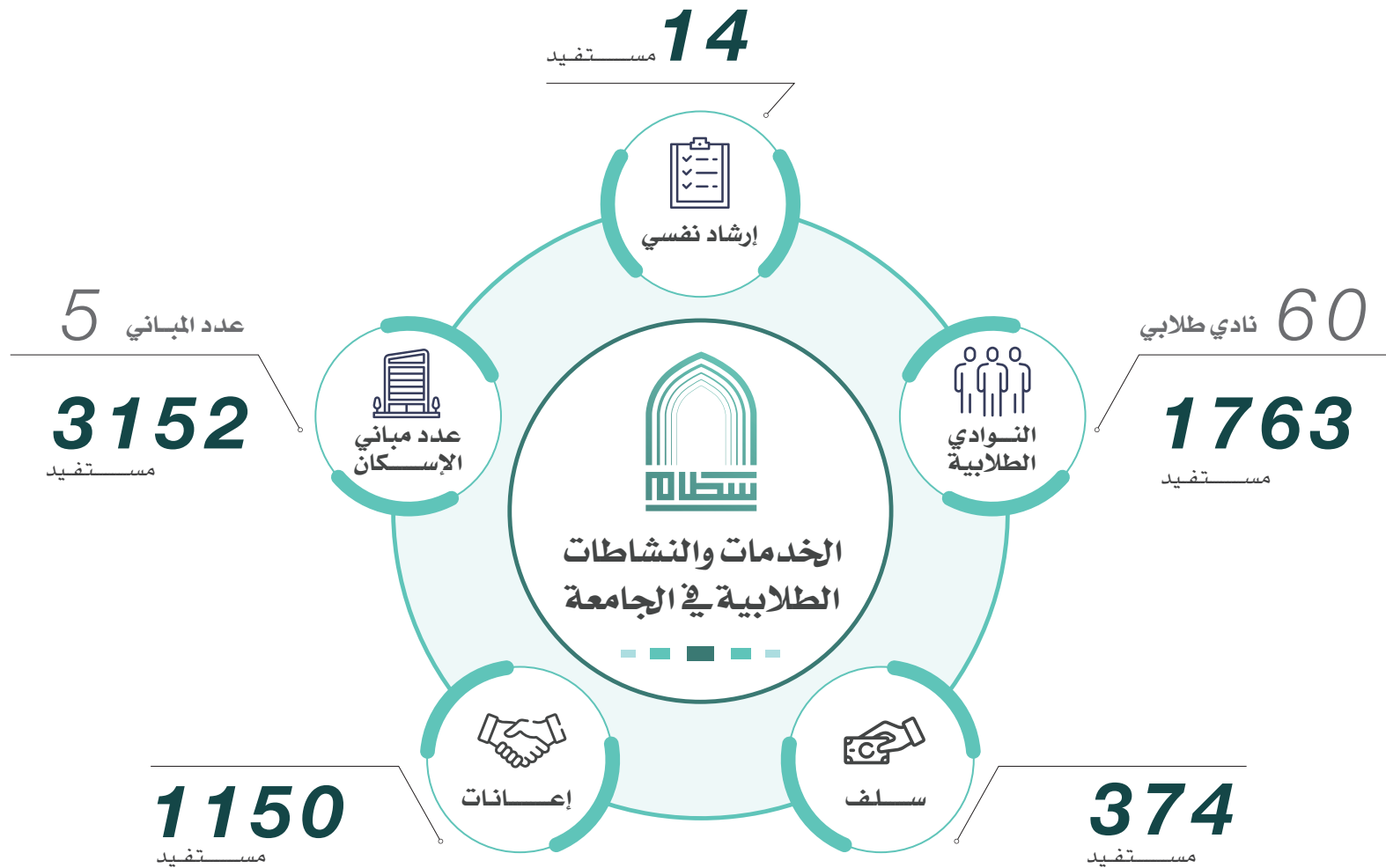

## الأنشطة الطلابية لعام التقرير في أرقام

5 

الأنشطة العلمية

عدد المستفيدين 1018

21 

الأنشطة الرياضية

عدد المستفيدين 1486

15 

الأنشطة الثقافية والاجتماعية

عدد المستفيدين 3951

5588 

الأنشطة الطلابية التي نفذتها كليات الجامعة

عدد المستفيدين 29802

25 

المشاركات الخارجية للطلبة

26 

أنشطة وخدمات التوجيه والإرشاد

عدد المستفيدين 73298

12 

المشاركات الرياضية

عدد المشاركين 134

8 

المشاركات العلمية

عدد المشاركين 74

5 

المشاركات الثقافية والتطوعية

عدد المشاركين 61



رعاية الموهوبين

برنامج التلمذة

7	كليات
22	مستفيد

البرامج الإرثية

4	برامج
724	مستفيد

## ثانياً. المؤتمرات والمنتديات والمعارض:

### 1- الجامعة:

- نظمت جامعة الأمير سطام بن عبد العزيز ملتقى البحث والتطوير والابتكار في دورته الثانية تحت رعاية معالي وزير التعليم الأستاذ يوسف بن عبدالله بنيان، وهدف الملتقى إلى إثراء ودعم منظومة البحث والتطوير والابتكار وتشجيعها وزيادة إنتاجها بما يحقق النمو الاقتصادي والازدهار الوطني.

## ملتقى جامعة الأمير سطام بن عبدالعزيز للبحث والتطوير والابتكار تطلعات وأولويات وطنية لتنافسية وريادة عالمية (الدورة الثانية)



- شاركت الجامعة في عدد من المنتديات والمعارض المحلية والدولية.



معروض الدفاع العالمي تحت رعاية خادم الحرمين الشريفين الملك  
سلطان بن عبد العزيز آل سعود



منتدى الخرج الصناعي  
Al-Kharj Industrial Forum  
نحو تنمية صناعية مستدامة

منتدى الخرج الصناعي



المعرض الدولي للاختراعات (49) جنيف



معرض صنع في السعودية

2- أعضاء هيئة التدريس:

مشاركة

68

مؤتمرات دولية



مشاركة

8

مؤتمرات عربية



المؤتمرات الدولية			
العدد	الدولة	العدد	الدولة
2	سلوفينيا	20	أمريكا
2	فرنسا	11	بريطانيا
1	النرويج	4	إيطاليا
1	اندونيسيا	4	تركيا
1	ماليزيا	3	اليابان
1	كوريا الجنوبية	3	البرتغال
1	هونغ كونغ	2	كندا
1	التشيك	2	ألمانيا
1	السويد	2	هولندا
1	الهند	2	اسكتلندا
1	المجر	2	أيرلندا
68			المجموع

توزيع المؤتمرات حسب المراتب العلمية	
العدد	الرتبة
16	أستاذ
33	أ. مشارك
27	أ. مساعد
76	المجموع

العدد	المؤتمرات العربية
3	مصر
2	الأردن
1	الإمارات العربية المتحدة
1	عمان
1	الجزائر
8	المجموع

ثالثاً. أبرز الجوائز والشهادات التي حققتها الجامعة:

في مجال البحث والابتكار:

حققت الجامعة 3 جوائز للابتكار في الصناعات العسكرية في معرض الدفاع العالمي 2024 لمشاركتها بالابتكارات التالية:

- المركبة المجنزرة الآلية.
- مضخم الإشارات ذات النطاق العريض بقدرة 10 واط.
- هوائي حلزوني صغير عالي الكسب ذات النطاق الترددي العريض.



حققت الجامعة 4 ميداليات برونزية في معرض جنيف الدولي لاختراعات 49 لمشاركتها بالابتكارات التالية:

- جهاز كشف سرطان الثدي.
- عربة برية ممكنة بالذكاء الاصطناعي.
- هوائي مراقبة المجال الطيفي.
- جهاز مضخم الطاقة 200 واط.



في المجال الإداري:

1. حصلت الجامعة على الوسام البرونزي المركز الثالث على مستوى الجامعات في مشروع التحول لأساس الاستحقاق المحاسبي.
2. حصلت الجامعة على المركز العاشر لأعلى السفراء تميزاً على مستوى جميع الجهات الحكومية في برنامج رواد الاستحقاق لمشروع التحول لأساس الاستحقاق المحاسبي خلال الربع الثاني عام 2023م.
3. حصلت الجامعة على شهادة الأيزو الدولية 9001:2015 لأنظمة الجودة بالإدارة العامة للموارد البشرية.
4. حصلت الجامعة على شهادة الارتباط الوظيفي مع وزارة الموارد البشرية والتنمية الاجتماعية.



الاستحقاق المحاسبي  
Accrual Accounting

## في المجال الأكاديمي والأنشطة الطلابية:



1. حصلت الجامعة على جائزة مؤسسة أنثولوجي (Anthology) الدولية للتميز في التعليم 2023، فرع التدريب والتطوير المهني في مجال التعلم الإلكتروني.



2. حققت الجامعة مستوى التميّز بالمؤشر الوطني للتعليم الإلكتروني.

3. حققت كليات الجامعة وعمادة شؤون الطلاب عدد من الجوائز على المستوى المحلي والخارجي ومن أبرزها:

الكلية	الجائزة
هندسة وعلوم الحاسب	الحصول على المركز الأول في مسار الأمن الغذائي في تحدي تنوين لتصميم حلول للاجئين.
	الحصول على المركز الأول في مسار معيار الحلول المستدامة في تحدي تنوين لتصميم حلول للاجئين
	حصول الفريق على المركز الأول بداتاؤون سدايا للبيانات المفتوحة
	الفوز بالمراكز الأولى بهاكاثون المسؤولية المجتمعية
	الفوز بالمركز الأول والثاني بمسابقة مبتكروا المستقبل ليب
	الفوز بالمركز الأول في هاكاثون سدايا لدمج البيانات الطبية
العلوم الطبية التطبيقية بالخرج	الفوز بالمركز الأول في مسار الفن التشكيلي بفعالية الملتقى الثقافي العلمي الثالث بجامعة الأميرة نورة بنت عبد الرحمن.
التمريض	الفوز بالميدالية الذهبية من معرض ايتكس 2024 للابتكارات والاختراعات والتقنية في ماليزيا عن اختراع جهاز عتبة للوقوف ذات مكابح تلقائية
طب الأسنان	جائزة المركز الأول في فئة بحث أطباء الأسنان حديثي التخرج بالمؤتمر السعودي الدولي لطب الأسنان جائزة المركز الثاني في فئة بحث أطباء الأسنان حديثي التخرج بالمؤتمر السعودي الدولي لطب الأسنان

الكلية	الجائزة
الهندسة	<ul style="list-style-type: none"> <li>الحصول على جائزة أفضل "ملصق لمشروع علمي" والمركز الثالث، وذلك في المؤتمر الدولي الرابع عشر للهندسة الصناعية الذي أقيم في دبي ، بمشاركة طلاب وطالبات من أكثر من 50 دولة من مختلف أنحاء العالم.</li> <li>الفوز بجائزتين برونزيتين وثلاث جوائز تشجيعية في جائزة الابتكار في الصناعات العسكرية ، بمشاركة أكثر من 700 مشروع.</li> <li>حصول مشروع "رواد التنبؤ" على أفضل عشرة مشاريع الأولى المرشحة لإيجاد الحلول المستدامة التي تحسن مستقبل قطاع الكهرباء بالمملكة.</li> </ul>
إدارة الأعمال بحوطة بني تميم	<ul style="list-style-type: none"> <li>المركز الأول في رمي القوس من ظهر الخيل في كأس العالم للرمية من على ظهر الخيل بالاعلا</li> <li>المركز الأول في بطولة آسيا للرمية من على ظهر الخيل-مسار كازاخستان</li> </ul>
الطب	<ul style="list-style-type: none"> <li>الحصول على جائزة الأمير فيصل بن بندر بن عبد العزيز للتميز والإبداع ( فرع الطالب الجامعي )</li> <li>الحصول على جائزة المركز الثاني في برنامج الأبحاث الصيفية الخامسة عشر في مركز الملك عبدالله العالمي للأبحاث الطبية 15th Research Summer School at KAIMRC</li> </ul>
عمادة شؤون الطلاب	<ul style="list-style-type: none"> <li>المركز الثالث في بطولة كرة القدم (طلاب) على مستوى الجامعات السعودية</li> <li>المركز الثاني في بطولة الألعاب الإلكترونية (طالبات) على مستوى الجامعات السعودية</li> <li>المركز الثالث في سباق الجري مسافة 1500 م في بطولة ألعاب القوى (طالبات) على مستوى الجامعات السعودية</li> <li>الميدالية الذهبية في البطولة الدولية للباورليفنتنق المقامة في إستونيا</li> <li>حصول الجامعة على شارة اجتياز المشاركة في مخيم العالمي لهواة اللاسلكي والأنترن (جوتا جوتي)</li> <li>درع التميز في المسح والإرشاد - المستوى البرونزي على مستوى القطاعات المشاركة في معسكرات جمعية الكشافة السعودية لخدمة ضيوف الرحمن</li> <li>المركز الأول في مسابقة "الكشاف مقتصد" على مستوى القطاعات المشاركة في معسكرات جمعية الكشافة السعودية لخدمة ضيوف الرحمن</li> </ul>



الاستحقاق المحاسبي  
Accrual Accounting

مشروع تحول جميع الجهات الحكومية من تطبيق الأساس النقدي إلى أساس الاستحقاق المحاسبي التحوّل الصادر من مركز الاستحقاق وذلك تلبية لبرنامج الاستدامة المالية كأحد ركائز رؤية 2023م، وفقاً للأمر السامي الكريم رقم (13059) وتاريخ 1438/03/16هـ. قامت الجامعة بالعمل وفقاً لممكّنات التحوّل الصادر من مركز الاستحقاق المالية وأصدرت القوائم المالية طبقاً للاستحقاق المحاسبي.

مبادرة وزارة المالية لدعم وتطوير أعمال الرقابة المالية لمواكبة أحدث الممارسات العالمية في أساليب الرقابة المالية، والاستفادة من التطور التقني الذي تشهده المملكة، ويهدف تحسين جودة الحسابات المالية وتعزيز الشفافية، من خلال تطوير البيئة الرقابية في الجهات الحكومية؛ لتمكينها من أداء عملها بكفاءة وفاعلية وذلك تلبية لبرنامج الاستدامة المالية كأحد ركائز رؤية 2023م تم تدشين المبادرة في الجامعة وعقد الاجتماع الافتتاحي بين الجامعة ووزارة المالية متمثلة بسعادة وكيل وزارة المالية للحسابات والتقارير

وزارة المالية  
Ministry of Finance



الأمر السامي رقم (16380) القاضي بتكوين فرق عمل كفاءة الإنفاق في الجهات الحكومية، وذلك تلبية لبرنامج الاستدامة المالية كأحد ركائز رؤية 2023م تم استحداث وحدة كفاءة الإنفاق والتي ترتبط تنظيمياً بالإدارة العامة للتخطيط والميزانية



7- أبرز أعمال وإنجازات الجامعة  
أولاً. التطور في المجال الأكاديمي:

1 - كليات وبرامج الجامعة

1-1 كليات الجامعة في المقر الرئيسي والفروع

 العلوم الطبية التطبيقية بالخرج	 الصيدلة	 طب الأسنان	 الطب
 الهندسة بوادي الدواسر	 الهندسة	 التمريض	 كلية العلوم الطبية التطبيقية بوادي الدواسر
 التطبيقية	 التربية	 العلوم والدراسات الإنسانية	 هندسة وعلوم الحاسب
	 إدارة الأعمال بالخرج	 إدارة الأعمال بحوطة بني تميم	

2-1 إحصائيات البرامج الأكاديمية

 السنة التحضيرية 5 مسارات	 الدبلوم 14	 البكالوريوس 35	 الماجستير 25
--	--	--	--

3-1 البرامج الأكاديمية حسب الكليات

الكلية	برامج البكالوريوس	برامج الماجستير
الطب	الطب والجراحة	العلوم في الأخلاقيات الحيوية
طب الأسنان	طب أسنان عام	
الصيدلة	العلوم الصيدلانية	العلوم الصيدلانية - تقييم وتطبيق الأدوية النباتية العلوم الصيدلانية - في الصيدلة الصناعية
العلوم الطبية التطبيقية	التشخيص الطبي بالموجات فوق الصوتية التصوير المقطعي	العلاج الطبيعي لاضطرابات الجهاز العضلي الهيكلي
	العلاج الطبيعي	العلاج الطبيعي لأمراض الأطفال
	تقنية الأجهزة الطبية الحيوية	العلاج الطبيعي لأمراض الأعصاب
	علوم المختبرات الطبية	
العلوم الطبية التطبيقية بوادي الدواسر	علوم التمريض	
التمريض	علوم التمريض	
الهندسة	الهندسة الصناعية	الهندسة الكهربائية في نظم الاتصالات
	الهندسة الكهربائية	
	الهندسة المدنية	
	الهندسة الميكانيكية	

الكلية	برامج البكالوريوس	برامج الماجستير
الهندسة بوادي الدواسر	الهندسة الكهربائية	
	هندسة الحاسب	
هندسة وعلوم الحاسب	علوم الحاسب	العلوم في هندسة الأمن السيبراني
	نظم المعلومات	الهندسة في الأمن السيبراني
	هندسة البرمجيات	الهندسة في علم البيانات
	هندسة الحاسب	الهندسة في الذكاء الاصطناعي التطبيقي
إدارة الأعمال	إدارة الموارد البشرية	إدارة الأعمال
	القانون	
	المالية	
	المحاسبة	
	نظم المعلومات الإدارية	
إدارة الأعمال بحوطة بني تميم	المالية	
	المحاسبة	
	نظم المعلومات الإدارية	
العلوم والدراسات الإنسانية	الأحياء	العلوم في الرياضيات
	الرياضيات	اللغويات
	الفيزياء	
	الكيمياء	
	اللغة الإنجليزية وآدابها	

برامج الماجستير	برامج البكالوريوس	الكلية
الآداب في التربية الخاصة تخصص الخدمات الانتقالية لذوي الإعاقة	الدراسات الإسلامية (تربوي)	التربية
الآداب في التربية الخاصة تخصص تعليم ودراسات الصم وضعاف السمع	رياض أطفال	
الآداب في التربية تخصص الإدارة والتخطيط التربوي		
الآداب في التربية تخصص المناهج وطرق التدريس		
الآداب في الدراسات الإسلامية تخصص التفسير والحديث		
الآداب في الدراسات الإسلامية تخصص الفقه وأصوله		
الدراسات الإسلامية تخصص الفقه وأصوله		
الآداب في التربية تخصص أصول التربية		
الدراسات الإسلامية تخصص التفسير والحديث		
اللغة العربية تخصص الأدب والنقد		
التربية في المناهج وطرق التدريس		

### برامج الدبلوم - الكلية التطبيقية

1. الموارد البشرية	2. إدارة المستودعات وسلاسل الإمداد
3. الوسائط المتعددة والتصميم الجرافيكي	4. إدارة المشاريع السياحية والترفيهية
5. أمن المعلومات	6. إدارة موارد التراث
7. تقنية المختبرات	8. الإعلان والاتصال التسويقي
9. تقنية الهندسة الكهربائية	10. الأمن والسلامة المهنية
11. تقنية هندسة المحاسبة	12. البرمجة وعلوم الحاسب
13. ذكاء الأعمال وتحليل البيانات	14. المحاسبة والضرائب

#### 1-4 مواءمة البرامج الأكاديمية مع سوق العمل

تسعى جامعة الأمير سطارم بن عبد العزيز إلى تعزيز دورها كمساهم رئيسي في تنمية منطقة الرياض من خلال تقديم برامج أكاديمية متطورة تتناسب مع متطلبات السوق، حيث يتطلب ذلك فهماً عميقاً للتوجهات الاقتصادية والاجتماعية للمنطقة، بما في ذلك الاحتياجات الحالية والمستقبلية للوظائف، والمهارات المطلوبة، والتوجهات العالمية في التعليم.

ومن أجل مواءمة برامج الجامعة الأكاديمية مع استراتيجية منطقة الرياض، قامت الجامعة بتطوير خطة شاملة تركز على أربعة محاور رئيسية تهدف إلى تحقيق التكامل بين مخرجات التعليم واحتياجات السوق المحلية، وذلك على النحو التالي

1. تحليل احتياجات سوق العمل في منطقة الرياض

2. تطوير البرامج الأكاديمية في الجامعة

3. تعزيز الشراكات الداعمة لتحقيق نواتج التعلم

4. تقييم نتائج البرامج

ويستعرض الجدول التالي مدى توافق برامج الجامعة مع القطاعات الاقتصادية الرئيسية في منطقة الرياض، مما يساهم في تعزيز فرص توظيف الخريجين وتحقيق التنمية المستدامة في المنطقة.

أمثلة للوظائف	القطاعات الاقتصادية المتوائمة مع احتياجات سوق العمل في منطقة الرياض	برامج الجامعة
<ul style="list-style-type: none"> <li>▪ ممرض</li> <li>▪ صيدلي</li> <li>▪ أخصائي مختبرات طبية</li> <li>▪ أخصائي أشعة</li> <li>▪ مدير خدمات صحية</li> <li>▪ أخصائي تغذية</li> <li>▪ معالج فيزيائي</li> <li>▪ مساعد طبيب</li> <li>▪ فني مختبر</li> <li>▪ أخصائي تركيب الأطراف</li> <li>▪ فني تأهيل حركي</li> </ul>	<ul style="list-style-type: none"> <li>▪ أخصائي علاج طبيعي في عيادات العظام</li> <li>▪ أخصائي تأهيل رياضي</li> <li>▪ باحث في الأدوية النباتية</li> <li>▪ أخصائي تطوير منتجات عشبية</li> <li>▪ أخصائي علاج طبيعي للأمراض العصبية</li> <li>▪ أخصائي إعادة تأهيل إصابات عصبية</li> <li>▪ أخصائي علاج طبيعي للأطفال</li> <li>▪ أخصائي أخلاقيات طبية</li> <li>▪ باحث في السياسات الصحية</li> <li>▪ أخصائي أدوية</li> <li>▪ طبيب عام</li> </ul>	<ul style="list-style-type: none"> <li>▪ ماجستير في العلاج الطبيعي لاضطرابات الجهاز العضلي الهيكلي</li> <li>▪ ماجستير العلوم الصيدلانية -تقييم وتطبيق الادوية النباتية</li> <li>▪ ماجستير في العلاج الطبيعي لأمراض الأعصاب</li> <li>▪ ماجستير في العلاج الطبيعي لأمراض الأطفال</li> <li>▪ ماجستير العلوم في الأخلاقيات الحيوية</li> <li>▪ ماجستير في الصيدلة الصناعية</li> <li>▪ بكالوريوس الطب الجراحة</li> <li>▪ بكالوريوس طب الأسنان</li> <li>▪ بكالوريوس العلوم الصيدلانية</li> <li>▪ بكالوريوس التشخيص الطبي بالموجات فوق الصوتية</li> <li>▪ بكالوريوس التصوير المقطعي</li> <li>▪ بكالوريوس العلاج الطبيعي</li> <li>▪ بكالوريوس تقنية الأجهزة الطبية الحيوية</li> <li>▪ بكالوريوس علوم المختبرات الطبية</li> <li>▪ بكالوريوس علوم التمريض</li> <li>▪ بكالوريوس الأحياء</li> <li>▪ بكالوريوس الكيمياء</li> <li>▪ دبلوم تقنية المختبرات</li> <li>▪ دبلوم الأطراف الصناعية</li> </ul>

أمثلة للوظائف	القطاعات الاقتصادية المتوائمة مع احتياجات سوق العمل في منطقة الرياض	برامج الجامعة
<ul style="list-style-type: none"> <li>▪ مهندس شبكات اتصالات</li> <li>▪ مهندس نظم اتصالات لاسلكية</li> <li>▪ مهندس مدني</li> <li>▪ مهندس معماري</li> <li>▪ مهندس ميكانيكي</li> <li>▪ مهندس كهربائي</li> <li>▪ مهندس إنشائي</li> <li>▪ مدير مشروع</li> <li>▪ فيزيائي</li> <li>▪ محلل كيميائي</li> <li>▪ مشرف إنشاءات</li> <li>▪ فني كهرباء</li> <li>▪ مختص سلامة وصحة مهنية</li> </ul>	<p>قطاع البناء والتشييد القطاع النفطي والطاقة</p>	<ul style="list-style-type: none"> <li>▪ ماجستير الهندسة الكهربائية في نظم الاتصالات</li> <li>▪ بكالوريوس الهندسة الصناعية</li> <li>▪ بكالوريوس الهندسة الكهربائية</li> <li>▪ بكالوريوس الهندسة المدنية</li> <li>▪ بكالوريوس الهندسة الميكانيكية</li> <li>▪ بكالوريوس الهندسة الكهربائية</li> <li>▪ بكالوريوس الفيزياء</li> <li>▪ بكالوريوس الكيمياء</li> <li>▪ دبلوم تقنية الهندسة الكهربائية</li> <li>▪ دبلوم الأمن والسلامة المهنية</li> </ul>
<ul style="list-style-type: none"> <li>▪ محلل بيانات</li> <li>▪ مهندس شبكات</li> <li>▪ مدير مشروع تكنولوجيا المعلومات</li> <li>▪ مسؤول دعم فني</li> <li>▪ مطور تطبيقات موبايل</li> <li>▪ أخصائي قواعد بيانات</li> <li>▪ مهندس ذكاء اصطناعي</li> <li>▪ فني أمن معلومات</li> <li>▪ فني دعم فني</li> <li>▪ مساعد مطور تطبيقات</li> <li>▪ أخصائي تحليل البيانات</li> <li>▪ مطور تقارير البيانات</li> </ul>	<p>قطاع تكنولوجيا المعلومات</p>	<ul style="list-style-type: none"> <li>▪ ماجستير علم البيانات</li> <li>▪ ماجستير الهندسة في الامن السيبراني</li> <li>▪ ماجستير في الذكاء الاصطناعي التطبيقي</li> <li>▪ ماجستير العلوم في هندسة الأمن السيبراني</li> <li>▪ بكالوريوس علوم الحاسب</li> <li>▪ بكالوريوس نظم المعلومات</li> <li>▪ بكالوريوس هندسة البرمجيات</li> <li>▪ بكالوريوس هندسة الحاسب</li> <li>▪ دبلوم أمن المعلومات</li> <li>▪ دبلوم البرمجة وعلوم الحاسب</li> <li>▪ دبلوم الوسائط المتعددة والتصميم الجرافيكي</li> <li>▪ دبلوم ذكاء الأعمال وتحليل البيانات</li> </ul>

أمثلة للوظائف	القطاعات الاقتصادية المتوائمة مع احتياجات سوق العمل في منطقة الرياض	برامج الجامعة
<ul style="list-style-type: none"> <li>▪ محاسب</li> <li>▪ موظف خدمة عملاء في البنوك</li> <li>▪ محلل بيانات مالية</li> <li>▪ مدقق داخلي</li> <li>▪ مدقق لغوي</li> <li>▪ مدير سلسلة الإمداد</li> <li>▪ محلل بيانات السوق</li> <li>▪ منسق فعاليات</li> <li>▪ أخصائي تسويق سياحي</li> <li>▪ أخصائي تراث ثقافي</li> <li>▪ منسق مشاريع تراثية</li> </ul>	<ul style="list-style-type: none"> <li>▪ مدير تطوير الأعمال</li> <li>▪ مدير عمليات</li> <li>▪ مدير مالي</li> <li>▪ محلل استراتيجي</li> <li>▪ مدير مشاريع</li> <li>▪ مدير تسويق</li> <li>▪ مدير الموارد البشرية</li> <li>▪ مدير سلسلة الإمداد</li> <li>▪ محلل مالي</li> <li>▪ مدير علاقات العملاء</li> <li>▪ مستشار استثماري</li> </ul>	<p style="text-align: center;">قطاع الخدمات المالية قطاع التجارة والتجزئة قطاع السياحة والترفيه</p> <ul style="list-style-type: none"> <li>▪ ماجستير إدارة الأعمال</li> <li>▪ بكالوريوس إدارة الموارد البشرية</li> <li>▪ بكالوريوس القانون</li> <li>▪ بكالوريوس المالية</li> <li>▪ بكالوريوس المحاسبة</li> <li>▪ بكالوريوس نظم المعلومات الإدارية</li> <li>▪ بكالوريوس الرياضيات</li> <li>▪ بكالوريوس اللغة الإنجليزية</li> <li>▪ دبلوم إدارة المستودعات وسلاسل الإمداد</li> <li>▪ دبلوم المحاسبة والضرائب</li> <li>▪ دبلوم الموارد البشرية</li> <li>▪ دبلوم الإعلان والاتصال التسويقي</li> <li>▪ دبلوم إدارة المشاريع السياحية والترفيهية</li> <li>▪ دبلوم إدارة موارد التراث</li> </ul>
<ul style="list-style-type: none"> <li>▪ مشرف تربوي</li> <li>▪ أخصائي خدمات انتقالية لذوي الإعاقة</li> <li>▪ محلل بيانات</li> <li>▪ معلم أو متخصص في تربية الصم وضعاف السمع</li> <li>▪ مطور مناهج</li> <li>▪ مترجم أو محلل لغوي</li> <li>▪ باحث تربوي</li> <li>▪ أخصائي تطوير تعليمي</li> <li>▪ ناقد أدبي</li> <li>▪ معلم</li> <li>▪ مشرف</li> <li>▪ أكاديمي</li> </ul>	<p style="text-align: center;">قطاع التعليم</p>	<ul style="list-style-type: none"> <li>▪ ماجستير الآداب في التربية تخصص الإدارة والتخطيط التربوي</li> <li>▪ ماجستير الآداب في التربية الخاصة تخصص الخدمات الانتقالية لذوي الإعاقة</li> <li>▪ ماجستير العلوم في الرياضيات</li> <li>▪ ماجستير الآداب في التربية الخاصة تخصص تعليم ودراسات الصم وضعاف السمع</li> <li>▪ ماجستير الآداب في التربية تخصص المناهج وطرق التدريس</li> <li>▪ ماجستير في اللغويات</li> <li>▪ ماجستير الآداب في التربية تخصص أصول التربية</li> <li>▪ ماجستير التربية في المناهج وطرق التدريس</li> <li>▪ ماجستير اللغة العربية تخصص الأدب والنقد</li> <li>▪ بكالوريوس الأحياء</li> <li>▪ بكالوريوس الكيمياء</li> <li>▪ بكالوريوس الفيزياء</li> <li>▪ بكالوريوس الرياضيات</li> <li>▪ بكالوريوس اللغة الإنجليزية</li> <li>▪ بكالوريوس الدراسات الإسلامية</li> <li>▪ بكالوريوس رياض الأطفال</li> </ul>

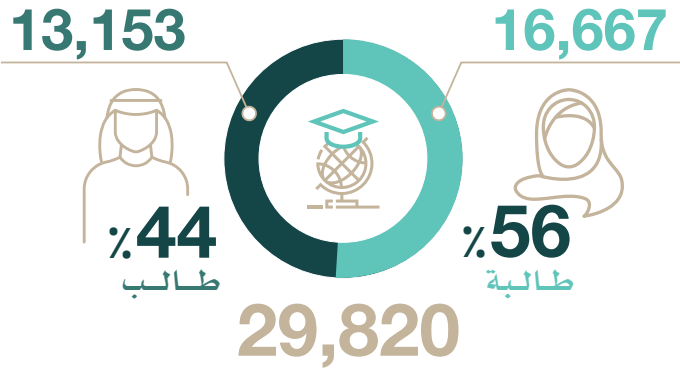

2- طلاب وطالبات الجامعة:

1-2 أعداد وإحصائيات عن طلاب الجامعة

تطور أعداد الطالب خلال السنوات الخمس الأخيرة:

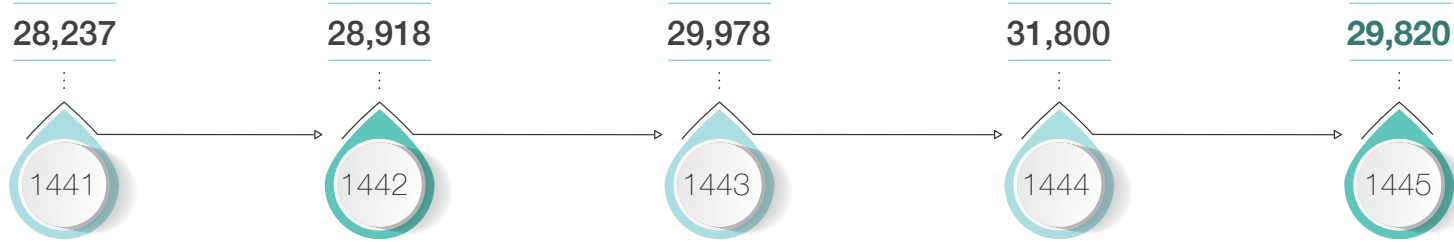

مقارنة لأعداد الطلبة المنتظمين في الجامعة خلال السنوات الأخيرة حسب المرحلة

الإجمالي	برنامج السنة التحضيرية	دبلوم	بكالوريوس	دبلوم عالي	ماجستير	العام الجامعي
28237	2364	2003	23639	0	231	1441هـ
28918	2300	2884	23249	88	397	1442هـ
29978	2669	3700	23114	95	400	1443هـ
31800	3354	6832	20932	215	467	1444هـ
29820	2963	8677	17678	0	502	1445هـ

أعداد طلاب الجامعة حسب المرحلة الدراسية:

الإجمالي	برنامج السنة التحضيرية	دبلوم	بكالوريوس	دبلوم عالي	ماجستير	العام الجامعي
29820	2963	8677	17678	0	502	عدد الطلبة
%100	%9.9	%29.1	%59.3	%0	%1.7	النسبة

أعداد الطلاب حسب الكلية والوضع الأكاديمي:

خريجون		مقيدون		مستجدون		الكلية
أنثى	ذكر	أنثى	ذكر	أنثى	ذكر	
0	44	98	305	0	0	الطب
0	16	41	91	0	0	طب الأسنان
164	153	686	560	22	12	العلوم الطبية التطبيقية
27	24	197	255	62	102	العلوم الطبية التطبيقية بوادي الدواسر
52	94	342	600	0	0	الصيدلة
77	69	379	262	0	0	التمريض
0	81	139	700	0	0	الهندسة
0	30	0	212	0	0	الهندسة بوادي الدواسر
160	144	848	919	0	0	هندسة وعلوم الحاسب
123	302	1361	2655	247	784	إدارة الأعمال
0	134	245	911	154	282	إدارة الأعمال بحوطة بني تميم
1649	457	5400	1738	267	191	العلوم والدراسات الإنسانية
410	17	844	112	0	0	التربية
0	0	338	937	1172	1764	عمادة السنة التحضيرية
1341	484	5749	2896	3357	2107	التطبيقية
4003	2049	16667	13153	5281	5242	المجموع
6052		29820		10523		الإجمالي

■ أعداد الطلاب المعتذرين والمطوي قيدهم:

المجموع	الطلاب المعتذرون				المجموع	الطلاب الذين تم طي قيدهم			
	غير سعودي		سعودي			غير سعودي		سعودي	
	أنثى	ذكر	أنثى	ذكر		أنثى	ذكر	أنثى	ذكر
<b>2832</b>	5	25	895	1907	<b>1686</b>	20	28	422	1216

2-2 الطلاب المستجدين

القبول في العام الجامعي 1445هـ



الكلية التطبيقية

5464

التخصصات الإنسانية

1961

المسار الهندسي

1791

المسار الصحي

1307

العدد الإجمالي للمقبولين

10523 طالب وطالبة

أعداد الطلاب المستجدين حسب الكلية:

المجموع		السنة التحضيرية		دبلوم متوسط		بكالوريوس		ماجستير		الكلية
أنثى	ذكر	أنثى	ذكر	أنثى	ذكر	أنثى	ذكر	أنثى	ذكر	
0	0	0	0	0	0	0	0	0	0	الطب
0	0	0	0	0	0	0	0	0	0	طب الأسنان
22	12	0	0	0	0	0	0	22	12	العلوم الطبية التطبيقية
62	102	0	0	0	0	62	102	0	0	العلوم الطبية التطبيقية بوادي الدواسر
0	0	0	0	0	0	0	0	0	0	التمريض
0	0	0	0	0	0	0	0	0	0	الصيدلة
0	0	0	0	0	0	0	0	0	0	الهندسة
0	0	0	0	0	0	0	0	0	0	الهندسة بوادي الدواسر
0	0	0	0	0	0	0	0	0	0	هندسة وعلوم الحاسب
247	784	0	0	0	0	247	784	0	0	إدارة الأعمال
154	282	0	0	0	0	154	282	0	0	إدارة الأعمال بحوطة بني تميم
267	191	0	0	0	0	267	191	0	0	العلوم والدراسات الإنسانية
0	0	0	0	0	0	0	0	0	0	التربية
1172	1764	1172	1764	0	0	0	0	0	0	عمادة السنة التحضيرية
3357	2107	0	0	3357	2107	0	0	0	0	التطبيقية
10523		2936		5464		2089		34		المجموع
10523										الإجمالي

3-2 خريجي الجامعة:

▪ أعداد الطلاب الخريجين حسب الكلية والقسم:

عدد الخريجين				القسم (البرنامج)	الكلية
غير سعودي		سعودي			
أنثى	ذكر	أنثى	ذكر		
0	0	0	44	طب وجراحة	الطب
0	1	0	15	طب أسنان عام	طب الأسنان
1	0	36	28	علوم المختبرات الطبية	العلوم الطبية التطبيقية
0	0	37	51	الأشعة والتصوير الطبي	
0	0	60	36	العلاج الطبيعي والتأهيل الصحي	
0	0	0	9	تقنية الأجهزة الطبية الحيوية	
0	0	107	98	التمريض	التمريض
0	0	27	24	علوم التمريض	العلوم الطبية التطبيقية بوادي الدواسر
0	1	52	89	العلوم الصيدلانية	الصيدلة
0	1	0	3	الصيدلة الصناعية	
0	3	0	18	الهندسة الميكانيكية	الهندسة
0	3	0	22	الهندسة الكهربائية	
0	0	0	13	الهندسة المدنية	
0	0	0	22	الهندسة الصناعية	
0	3	0	27	الهندسة الكهربائية	الهندسة بوادي الدواسر

عدد الخريجين				القسم (البرنامج)	الكلية
غير سعودي		سعودي			
أنثى	ذكر	أنثى	ذكر		
0	3	209	58	علوم الحاسب	هندسة وعلوم الحاسب
0	0	58	46	نظم المعلومات	
0	1	0	24	هندسة الحاسب	
4	0	44	13	هندسة البرمجيات	
0	0	5	12	الهندسة في الأمن السيبراني	
0	0	2	10	الذكاء الاصطناعي التطبيقي	
0	0	3	2	علم البيانات	
0	0	63	167	القانون	
0	0	34	63	إدارة الموارد البشرية	
1	5	56	22	نظم المعلومات الإدارية	
0	1	0	116	المالية	
1	1	19	41	المحاسبة	
0	3	0	96	المحاسبة	إدارة الأعمال بحوطة بني تميم
0	1	0	64	نظم المعلومات الإدارية	
1	0	118	54	رياضيات	العلوم والدراسات الإنسانية
0	0	51	15	فيزياء	
3	0	488	78	اللغة الإنجليزية وآدابها	
1	0	90	0	الأحياء	
2	2	146	30	الكيمياء	

عدد الخريجين				القسم (البرنامج)	الكلية	
غير سعودي		سعودي				
أنثى	ذكر	أنثى	ذكر			
0	0	10	1	الآداب في التربية تخصص المناهج وطرق التدريس	التربية	
0	0	13	0	الآداب في التربية الخاصة		
0	0	8	0	الآداب في التربية تخصص أصول التربية		
0	0	19	1	الآداب في التربية تخصص الإدارة والتخطيط		
0	0	5	0	التربية في المناهج وطرق التدريس		
1	3	509	90	الدراسات الإسلامية		
2	0	374	31	اللغة العربية	الكلية التطبيقية	
0	0	1	0	رياض الأطفال		
3	0	316	128	البرمجة وعلوم الحاسب		
0	0	125	65	الأمن والسلامة المهنية		
0	0	88	24	الموارد البشرية		
0	0	138	52	أمن المعلومات		
0	0	53	26	تقنية المختبرات		
0	0	31	5	إدارة المستودعات وسلاسل الإمداد		
1	0	17	0	التطبيقات المكتبية وصيانة الحاسب لفئة الصم		
0	0	55	10	ذكاء الأعمال وتحليل البيانات		
0	1	373	115	إدارة المشاريع السياحية والترفيهية		
0	0	139	59	الوسائط المتعددة والتصميم الجرافيكي		
22	33	3981	2016			المجموع
6052						الإجمالي

## 4-2 دورات تأهيل الخريجين لسوق العمل:

مشاريع التخرج	الإرشاد المهني	تتمية المهارات المهنية	التأهيل الوظيفي	دورة
144	80	138	73	
3271	2454	3869	1931	مستفيد

## 5-2 إحصائيات توظيف الخريجين

وفقاً لنتائج المرصد الوطني للعمل المعلن عنها في عام 2023م ، حققت جامعة الأمير سلطان بن عبد العزيز المركز العاشر وفق مؤشر «أعلى الجامعات حسب جودة الرواتب لخريجي 2021م»

متوسط الرواتب	نسبة التوظيف خلال 6 أشهر من التخرج	نسبة التوظيف	إجمالي عدد الخريجين
5347 ريال	45.57 %	76.36 %	6052







مصدر بيانات التوظيف المرصد الوطني للعمل

6-2 المنح الدراسية

أكثر من 35 جنسية 

المقبولون		المنتظمون			
طالب وطالبة	444	طالب وطالبة	462	منح داخلية	
طالب	447	طالب	36	منح خارجية	

7-2 متوسط الدرجة للمختبرين من الجامعة في اختبارات الهيئة السعودية للتخصصات الصحية:

						
الأشعة	الصيدلة	التمريض	الطب	المختبرات	طب الأسنان	
581	591	557	658	590	620	متوسط الدرجة على مستوى الجامعات
578	565	546	662	581	620	متوسط الدرجة لجامعة الأمير سطام
704	746	704	788	722	776	أعلى درجة على مستوى الجامعات
686	686	668	758	680	758	أعلى درجة لجامعة الأمير سطام

المصدر لوحة بيانات أداء خريجي الجامعات/الكليات السعودية في اختبار الرخصة السعودية لمزاولة المهنة التابعة للهيئة السعودية للتخصصات الصحية بتاريخ الثلاثاء 27 شوال 1445هـ الموافق 6 مايو 2024م.

## 8-2 جهود الجامعة في التوسع في الشهادات المهنية والاحترافية

تعد الشهادات الاحترافية ركيزة أساسية لتعزيز تأهيل الخريجين، وتهدف الجامعة من خلال خطتها إلى رفع الجودة الأكاديمية للبرامج وتوسيع آفاق الطلبة. حيث يسهم هذا التأهيل في تزويد الطلبة بالمهارات المهنية الضرورية لدخول سوق العمل بكفاءة. وقد قامت الجامعة بإدراج مشروع لدعم برنامج الشهادات الاحترافية في بنود ميزانيتها للسنة المالية 2025م، مما يعكس التزام الجامعة بتوفير الفرص التعليمية التي تدعم التطوير المهني للخريجين وتعزز من فرص توظيفهم. بالإضافة إلى ذلك، عملت الجامعة على اعتماد آلية لمعادلة الشهادات الاحترافية التي يحصل عليها الطلبة مع مقررات الخطة الدراسية المتواءمة مع الشهادة الاحترافية، مما يسهم في تكامل التعليم الأكاديمي مع المتطلبات المهنية ويسرع من تخريج الطلبة الذين يمتلكون المهارات المطلوبة.

## 9-2 نتائج اختبارات الجاهزية لطلاب الجامعة (2024)



### درجات المختبرين

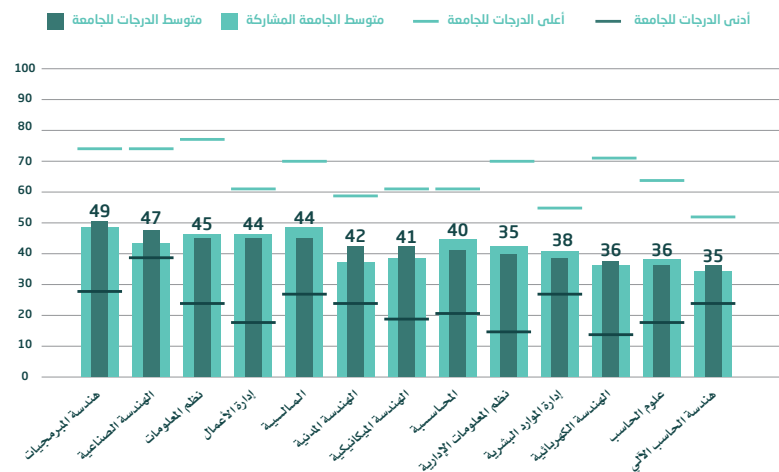

### أعداد المختبرين

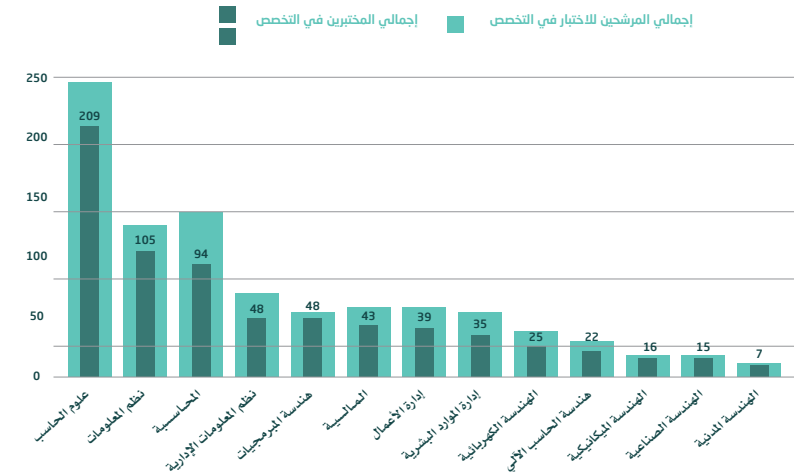

### 3- الاعتمادات الأكاديمية الوطنية والدولية:

#### 1-3 الاعتماد المؤسسي

حصلت الجامعة على الاعتماد المؤسسي الكامل من 2019-2026 من المركز الوطني للتقويم والاعتماد الأكاديمي.



#### 2-3 الاعتماد البرامجي

16 برنامجاً معتمداً اعتماداً وطنياً	البرامج المعتمدة 35 برنامجاً
19 برنامجاً معتمداً اعتماداً دولياً	
23 برنامجاً	البرامج طور الاعتماد 23 برنامجاً



## ثانياً. التطور في مجال البحث العلمي والابتكار:

### 1- النشر العلمي:

حققت الجامعة المركز الخامس بين الجامعات السعودية في عام 2023 وفقاً لبيانات النشر في قواعد بيانات شبكة العلوم Web of Science وكذلك قاعدة بيانات Scopus.

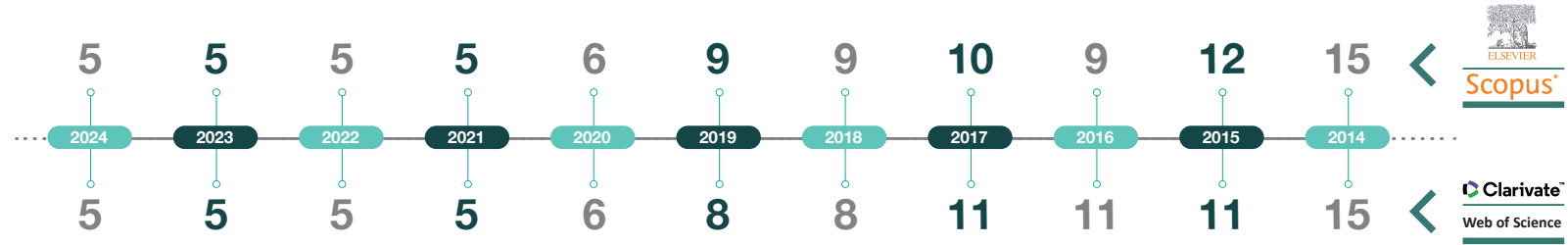

تطور النشر العلمي في قاعدتي بيانات شبكة العلوم Web of Science وقاعدة بيانات Scopus خلال الخمس سنوات حتى عام التقرير

بلغ عدد البحوث الأكاديمية الممولة وغير الممولة التي تم تنفيذها خلال عام التقرير (4622) بحثاً وفقاً لبيانات النشر في قواعد بيانات شبكة العلوم Web of Science و(3851) بحثاً وفقاً لقاعدة بيانات Scopus، مما يعكس زيادة عدد الأبحاث المنشورة في عام 2024 م عن عام 2019 م بنسبة 355% وفقاً لبيانات النشر في قواعد بيانات شبكة العلوم Web of Science وبنسبة 450% وفقاً لقاعدة بيانات Scopus.

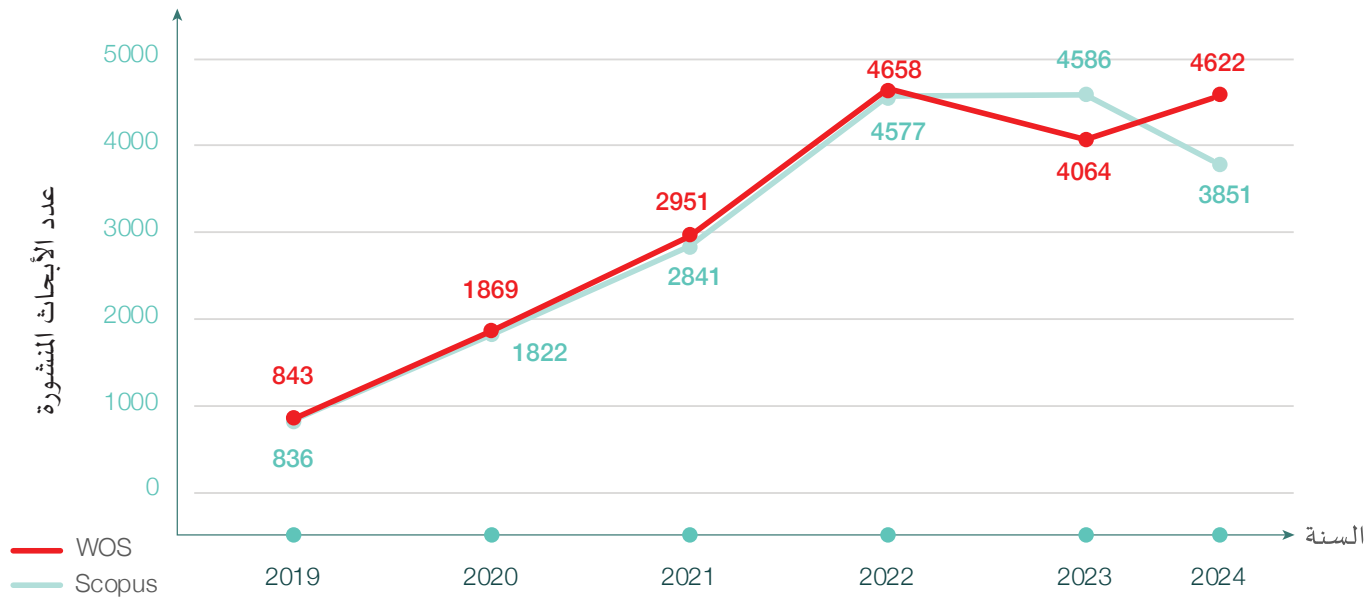

تطور النشر العلمي في المجالات العلمية المصنفة في الربعين الأول والثاني ضمن قاعدة بيانات شبكة العلوم Web of science خلال الخمس سنوات حتى عام التقرير

1486	1505	1226	697	443	219	Q1
2024	2023	2022	2021	2020	2019	
1097	1634	1719	987	483	178	

أعداد البحوث المنشورة في قاعدة بيانات شبكة العلوم Web of Science وفق تخصصات الجامعة المختلفة

العدد	مجالات البحوث
1112	صحية
1597	علمية
901	هندسية
241	الاجتماعية والإدارية
3851	الإجمالي

إجمالي النشر العلمي للكليات خلال الفترة من عام 2019 م حتى عام التقرير

الكليات الإنسانية	الكليات الصحية	الكليات العلمية	الكليات الهندسية	
241	1112	1597	901	2024
274	1203	1691	893	2023
602	1297	1255	1440	2022
440	901	640	962	2021
311	722	386	433	2020
138	318	201	183	2019

## 2- توظيف الأبحاث:

الأبحاث المنشورة وكون 50% من الباحثين من الجامعة		الأبحاث المنشورة وكون الباحث الأول من الجامعة		الأبحاث المنشورة وكون الباحث المراسل من الجامعة		
نسبة الزيادة مقارنة بالعام 2019	Publications (WoS)	نسبة الزيادة مقارنة بالعام 2019	Publications (WoS)	نسبة الزيادة مقارنة بالعام 2019	Publications (WoS)	
318 %	1078	189 %	1106	276 %	1,583	2024
275.19 %	968	147.26 %	947	286.46 %	1,627	2023
162.79 %	678	113.58 %	818	151.54 %	1,059	2022
141.86 %	624	132.90 %	892	198.10 %	1,255	2021
122.87 %	575	102.09 %	774	132.07 %	977	2020
	258		383		421	2019

## 3- التعاون البحثي مع المؤسسات العلمية والبحثية المحلية والدولية:

تسعى الجامعة للنهوض والارتقاء بالبحث والنشر العلمي وتبذل في سبيل ذلك كل الجهد . ويتضمن ذلك التفاعل المستمر بينها وبين مؤسسات التعليم المناظرة المحلية والعالمية .

### التعاون البحثي مع الجامعات المحلية

يتعاون الباحثين من جامعة الأمير سليمان بن عبدالعزيز بحثياً مع نظرائهم من الباحثين في جامعات المملكة المختلفة، وتشير البيانات وجود ما يقارب 2000 تعاون بحثي في مجالات بحثية مختلفة .

المدينة	عدد المنشورات البحثية	الجهة
أبها	497	1 جامعة الملك خالد
الرياض	364	2 جامعة الأميرة نورة بنت عبد الرحمن
الرياض	282	3 جامعة الملك سعود
مكة المكرمة	226	4 جامعة أم القرى
جدة	285	5 جامعة الملك عبد العزيز
الطائف	243	6 جامعة الطائف

المدينة	عدد المنشورات البحثية	الجهة	
القصيم	169	جامعة القصيم	7
الجوف	162	جامعة الجوف	8
جازان	133	جامعة جازان	9
حائل	130	جامعة حائل	10
تبوك	117	جامعة تبوك	11
المدينة المنورة	100	جامعة طيبة	12
الرياض	98	جامعة الإمام محمد بن سعود الإسلامية	13
الدمام	97	جامعة الإمام عبد الرحمن بن فيصل	14
نجران	91	جامعة نجران	15
المجمعة	85	جامعة المجمعة	16
الرياض - الأحساء المدينة المنورة	82	الجامعة السعودية الإلكترونية	17
الباحة	78	جامعة الباحة	18
الخبر	77	جامعة الملك فهد للبترول والمعادن	19
جدة	74	جامعة جدة	20
الأحساء	68	جامعة الملك فيصل	21
شقراء	65	جامعة شقراء	22
الرياض	63	جامعة الملك سعود بن عبد العزيز للعلوم الصحية	23
الرياض	62	جامعة الحدود الشمالية	24
الرياض	62	جامعة الأمير سلطان	25
الرياض	58	جامعة المعرفة	26

## التعاون البحثي مع المؤسسات العلمية والبحثية الخارجية

شجعت جامعة الأمير سقطام بن عبدالعزيز التعاون البحثي مع الجامعات الدولية لتطوير شراكات موسعة وتعزيز جودة البحث، وحرصت على تقديم الدعم اللازم لتمكين باحثيها من الاستفادة من فرص التعاون مع نظرائهم المتميزين في مختلف أنحاء العالم. حيث شمل تعاون الجامعة في مجال البحث والابتكار ما يزيد عن 150 جامعة ومؤسسة بحثية في العالم في أكثر من 58 دولة.

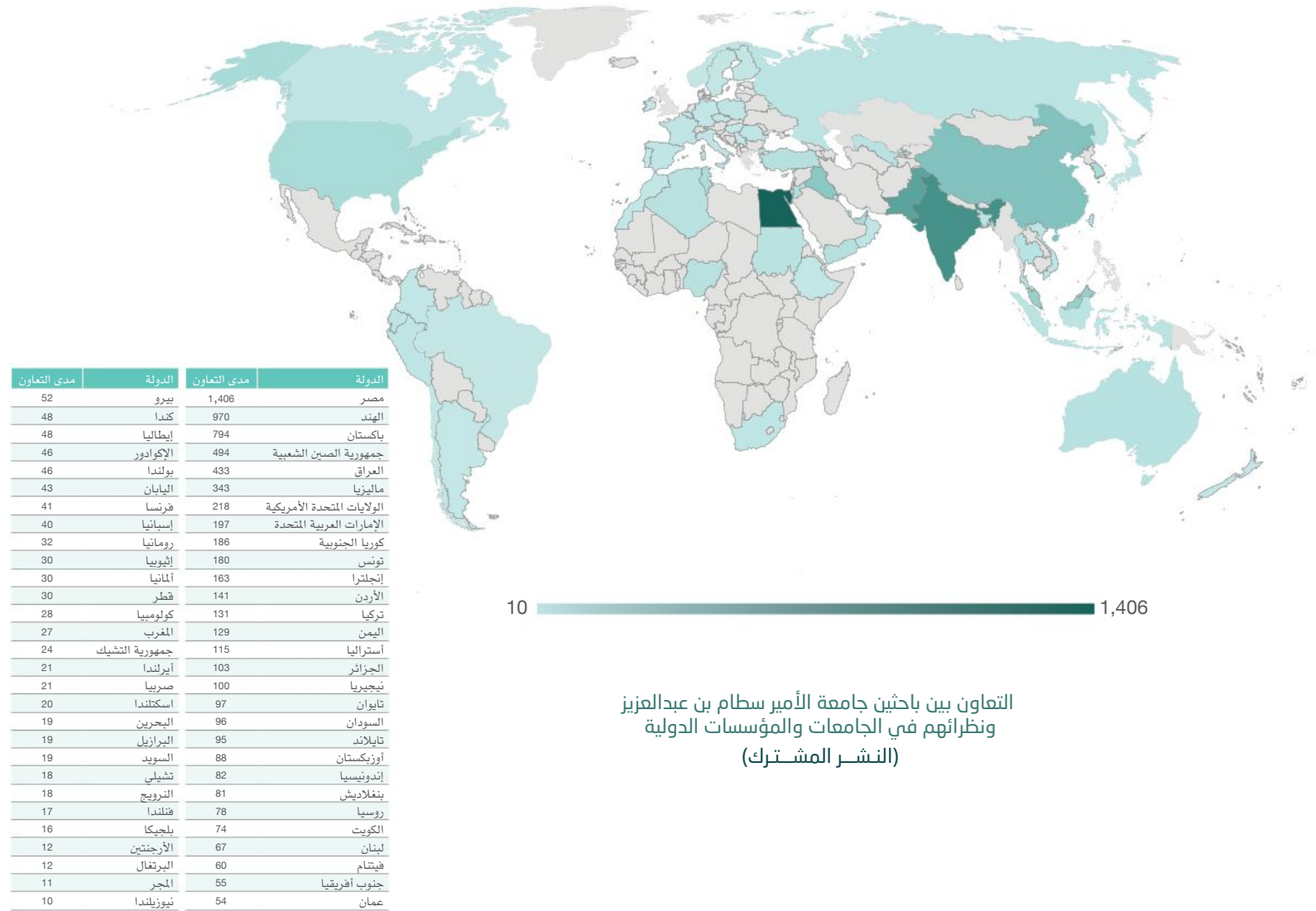

#### 4- أثر التطور في البحث والنشر العلمي:

تشير البيانات إلى استمرار حضور جامعة الأمير سطاتم بن عبدالعزيز في قواعد النشر العلمي العالمية، فقد بلغ عدد الاستشهادات وفقاً لبيانات شبكة العلوم Web of Science عدد (13,669)، وبلغ وفقاً لبيانات النشر في Scopus عدد (20,192) استشهاداً، كما سجل مؤشر سجل مؤشر نسبة الاستشهاد الموزون في المجال (FWCI) قيمة بلغت (1,76)، وهو ما يعكس محافظة الجامعة على تأثير علمي متميز واستمرار مواءمة مخرجاتها البحثية للتوجهات العالمية في التخصصات المختلفة.

تطور عدد الاستشهادات العلمية للباحثين من الجامعة

WoS	Scopus	YEAR
13842	16148	2019
30597	33459	2020
42029	44891	2021
38844	47679	2022
25985	35414	2023
13669	20192	2024

وبلغ مؤشر نسبة الاستشهاد الموزون في المجال (FWCI) في عام 2023 إلى 1,74 مشيراً إلى أن أبحاث الجامعة يستشهد بها أكثر بـ 74% مقارنة بمثيلاتها في التخصصات مما يعكس الأثر العلمي لتلك الأبحاث.

تأثير الاقتباس الموزون في التخصص

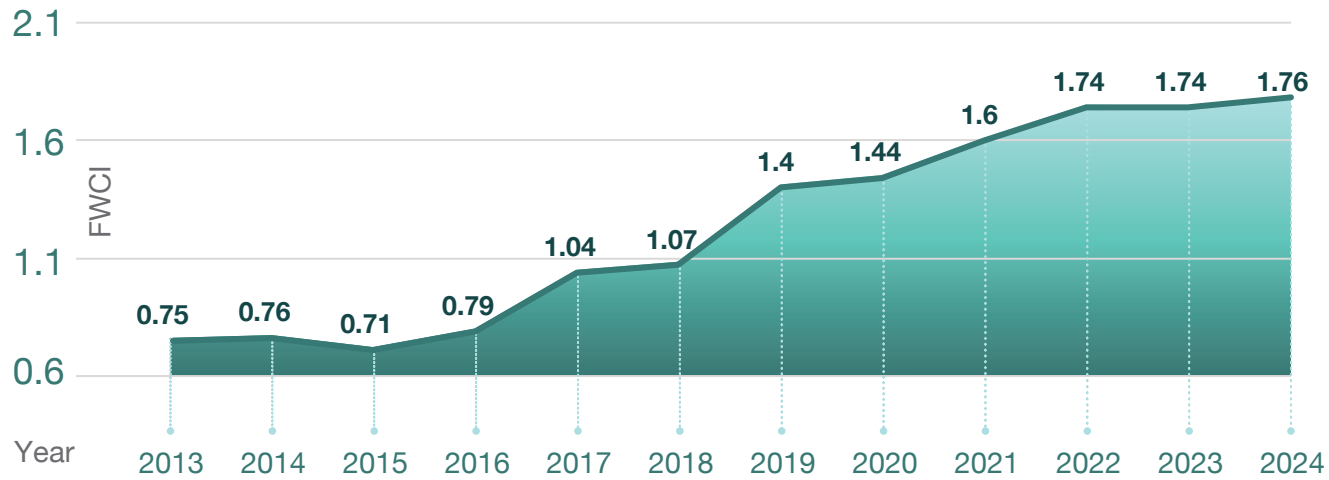

## 5- مركز الجامعة للبحث والتطوير

يعمل مركز البحث والتطوير على تحقيق التطلعات والأولويات الوطنية للبحث والتطوير والابتكار في المملكة العربية السعودية والتي تستند إلى أربع أولويات رئيسية والابتكار والتي تستند إلى أربع أولويات رئيسية من ضمنها "الريادة في الطاقة والصناعة"، ولقد أنشأ المركز ثلاثة مختبرات في هذا المجال بمستويات متقدمة.

- معمل الإلكترونيات والكهرومغناطيسية التطبيقية
- معمل التصنيع
- معمل الروبوتات والطائرات بدون طيار

وفي سبيل تعزيز ثقافة الابتكار والتوطين ونقل المعرفة والتدريب لجميع منسوبي الجامعة من طلاب وأعضاء هيئة التدريس والمهندسين، شارك المركز في العديد من المعارض التي تهتم بالبحث والابتكار وقدم عدد من ورش العمل في مجالات الطاقة والصناعة.



ملتقى البحث والتطوير  
والابتكار بجامعة الأمير سقطام  
بن عبدالعزيز

منتدى الخرج الصناعي

المعرض الدولي للاختراعات  
في جنيف (49)

معرض الدفاع العالمي 2024

معرض صنع في السعودية  
بواجهة الرياض للمعارض

## 6- إنجازات الجامعة في مجال البحث والابتكار

- حققت الجامعة مراكز متقدمة في أنشطة البحث والتطوير والابتكار، ودخلها ضمن أفضل خمس جامعات سعودية من حيث الاستشهادات البحثية.
- حققت الجامعة مراكز متقدمة في الأولويات الوطنية في البحث والتطوير والابتكار

80%

تفوق النشر العلمي في مؤشر نسبة الاستشهاد الموزون على المعدل العالمي حيث تتلقى أبحاث الجامعة في هذه المجال استشهادات أعلى بنسبة 80 % مقارنة بالأبحاث العالمية النظرية.

93%

نسبة نمو النشر البحثي في 2022م مقارنة بالعام السابق

في مجال  
اقتصاديات المستقبل

2

حلت الجامعة في المركز الثاني وطنياً في تطور ونمو النشر في مجالات هذه الأولوية.

9%

تفوق النشر العلمي في مؤشر نسبة الاستشهاد الموزون على المعدل العالمي حيث تتلقى أبحاث الجامعة في هذه المجال استشهادات أعلى بنسبة 9 % مقارنة بالأبحاث العالمية النظرية

42%

نسبة نمو النشر البحثي في 2022م مقارنة بالعام السابق

في مجال  
محة الإنسان

8

حلت الجامعة ضمن أفضل 8 جامعات وطنية في تطور ونمو النشر العلمي في هذا المجال.

نسبة نمو  
النشر البحثي

107%

في 2022م مقارنة بالعام السابق

المركز الأول

المركز الأول وطنياً في مؤشر نسبة الاستشهاد الموزون حيث تتلقى أبحاث الجامعة في هذه المجال استشهادات أعلى بنسبة 192 % مقارنة بالأبحاث العالمية النظرية

في مجال  
البيئة المستدامة  
والاحتياجات الأساسية

4

حلت الجامعة ضمن أفضل 4 جامعات وطنية في تطور ونمو النشر العلمي في هذا المجال.

- وقعت الجامعة اتفاقية مع هيئة تنمية البحث والتطوير والابتكار لدعم مختبرات الجامعة ضمن مبادرة هيئة تنمية البحث والتطوير والابتكار لإعادة تفعيل وبناء مختبرات البحث القائمة (RRG) والتي تهدف إلى دعم مراكز الأبحاث والمختبرات في المملكة والاستثمار فيها.

Aerial Robotics Research Lab (ARRL)

Modernizing and upgrading laboratories to promote the scientific investigation of chemistry

مختبر أبحاث الروبوتات الجوية

تحديث وتطوير المختبرات لتعزيز البحث العلمي في الكيمياء

هيئة تنمية البحث  
والتطوير والابتكار  
Research Development  
and Innovation Authority



## 7- براءات الاختراع

حصلت الجامعة على براءتي اختراع في عام التقرير في تخصصي طب الأسنان والعلوم، والتي تم إيداعها وتسجيلها في الهيئة السعودية للملكية الفكرية.



### ثالثاً-التطور في مجال الخدمة المجتمعية:

إيماناً بأهمية خدمة المجتمع وتماشياً مع رؤية المملكة 2232 م فقد حرصت جامعة الأمير سطام بن عبد العزيز على استحداث إدارة المسؤولية المجتمعية بتاريخ 1444/3/9 هـ بهدف الارتقاء بدور الجامعة في خدمة المجتمع وتفعيل ممارسات المسؤولية المجتمعية من خلال استثمار إمكانات الجامعة وبما يحقق تطلعات واحتياجات المجتمع ويساهم في تحقيق التنمية المستدامة ونشر وتعزيز ثقافة التطوع والمساهمة في تنفيذ برامج تطوعية يشارك بها كافة منسوبي الجامعة بما يساهم في تحقيق رؤية المملكة 2232 وتطلعاتها الطموحة من خلال الوصول للمليون متطوع ومن خلال التكامل بين المنصة الوطنية للعمل التطوعي بالمملكة العربية السعودية وإدارة المسؤولية المجتمعية وقسم التطوع بجامعة الأمير سطام بن عبد العزيز تسعى الجامعة لتحقيق أهدافها في مجال المسؤولية المجتمعية وتطوير العمل التطوعي.

#### الخدمة المجتمعية

14516	المستفيدين	1333	المشاركين	214	البرامج المجتمعية
-------	------------	------	-----------	-----	-------------------

#### أبرز أعمال الجامعة في مجال الخدمة المجتمعية

- إطلاق موقع إدارة المسؤولية المجتمعية على الموقع الرئيسي للجامعة
- تدشين هوية وبرامج إدارة المسؤولية المجتمعية



رقميات



كلنا عطاء



المستشار



معك



سواعد وطن

- نشر ثقافة العمل التطوعي والخدمة المجتمعية
- زيادة في أعداد المتطوعين والفرص التطوعية مقارنة بالعام الماضي
- رقمنة جميع تعاملات الإدارة من خلال تصميم عدد من الأدلة والنماذج الإلكترونية
- تأسيس قاعدة بيانات رقمية تستهدف جمع البيانات وتوثيق المعلومات على مستوى الجامعة
- إطلاق منصة بنك الأفكار التي تعتبر نقطة الاتصال بين إدارة المسؤولية المجتمعية وأصحاب الأفكار في مجال المسؤولية المجتمعية

▪ عقد شراكات مجتمعية:



المجلس التخصصي  
للجمعيات الشبابية  
Specialized Council for Youth NGOs



▪ تقديم خدمات في مجال الرعاية الصحية

#### مجال الخدمة

استشارات علمية وصحية	88954 مستفيد
خدمات طبية	214016 فحص

▪ تطور الخدمة المجتمعية في الجامعة مقارنة بالعام السابق:

المحور	العام الحالي 2023-2024م	العام الماضي 2022-2023م	نسبة الزيادة
عدد المتطوعين	1789	560	70%
الفرص التطوعية	202	57	71%
الساعات التطوعية	162465	54095	67%

## رابعاً-الشراكات والاتفاقيات:

تُشكل الشراكات الاستراتيجية واحدة من أهم ركائز بناء العلاقات وتمييزها بين الجامعة والمجتمع المحلي؛ لأنها تُحقق المنفعة المتبادلة، وتُسهم في تعميق التعاون والاهتمام المشترك، من هذا المنطلق ولأجل تحقيق أهداف الجامعة نحو خدمة المجتمع فقد بدأت في عقد الاتفاقيات وتفعيل الشراكات الاستراتيجية مع عدة قطاعات مختلفة. ولقد أبرمت الجامعة في عام التقرير تسعة عشر (19) اتفاقية مع عدد من الجهات المحلية والخارجية المختلفة، حيث توفر هذه الاتفاقيات العديد من الخدمات التي تتضمن الخدمات البحثية والتدريبية والاستشارية.

محلية		1	الهيئة السعودية للتخصصات الصحية
محلية		1	جمعية همم شبابية
محلية		1	المجلس التخصصي للجمعيات الشبابية
محلية		1	هيئة البحث والتطوير والابتكار لدعم المختبرات
محلية		1	مركز الأمير سلطان للدراسات والبحوث الدفاعية
محلية		1	تجمع الرياض الصحي (نطاق الخرج الصحي)
محلية		1	شركة بلاتينيوم القابضة
محلية		9	عقود هيئة تقويم التعليم والتدريب
محلية		1	جامعة الدفاع الوطني
محلية		1	وكالة رئاسة أمن الدولة للموارد البشرية
خارجية		1	جامعة إمبريال

خامسا- التطور في التحول الرقمي:

نتيجة قياس التحول الرقمي من هيئة الحكومة الرقمية

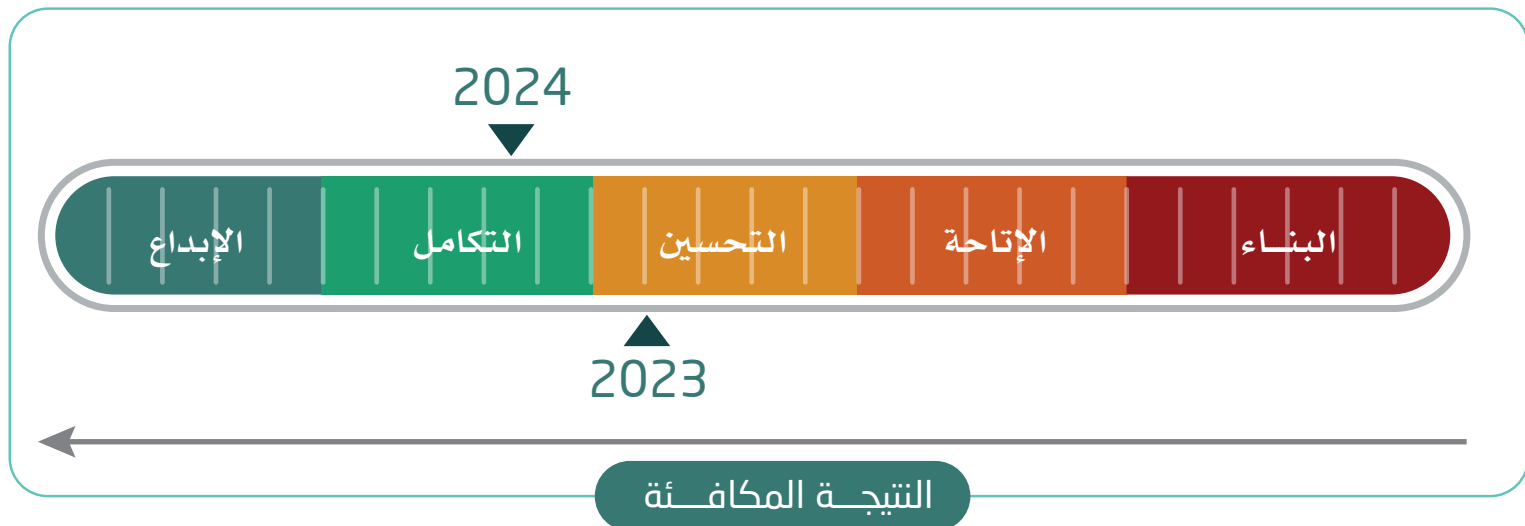
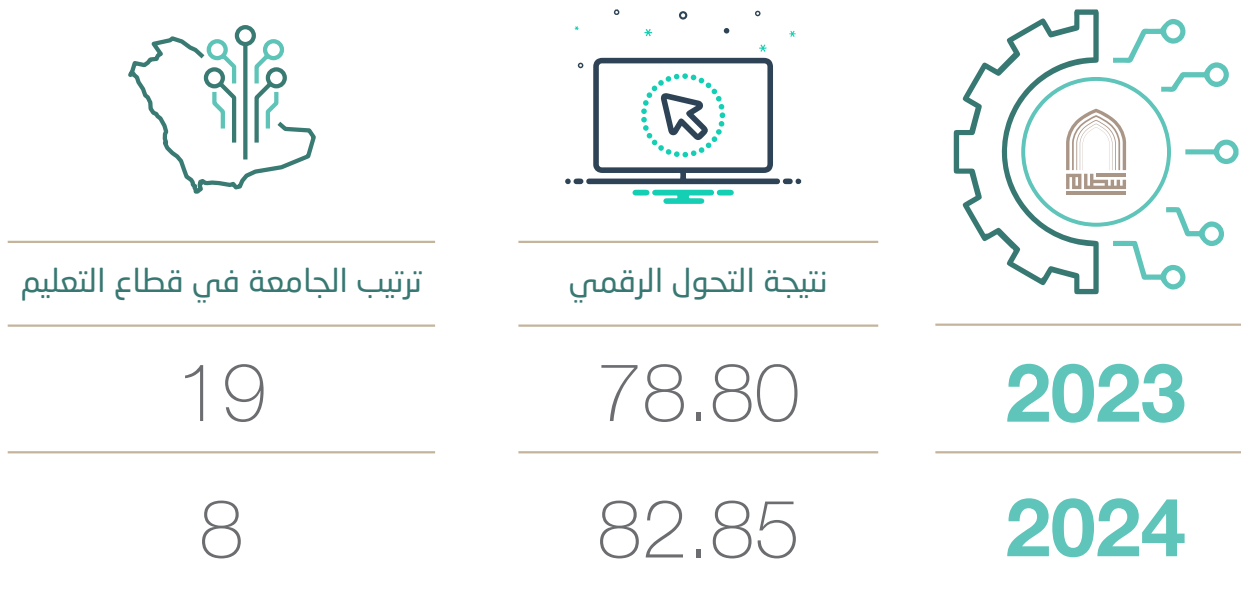

## إحصائيات مشاركة البيانات

- بلغ عدد عمليات مشاركة البيانات مع الجهات الحكومية 1,588 عملية.
- بلغ عدد البيانات المشاركة مع الجهات الحكومية 214,000 عملية.
- بلغ عدد الجهات المنصات/الجهات التي تمت مشاركة البيانات معها 7 منصات

## إحصائيات مشاركة البيانات

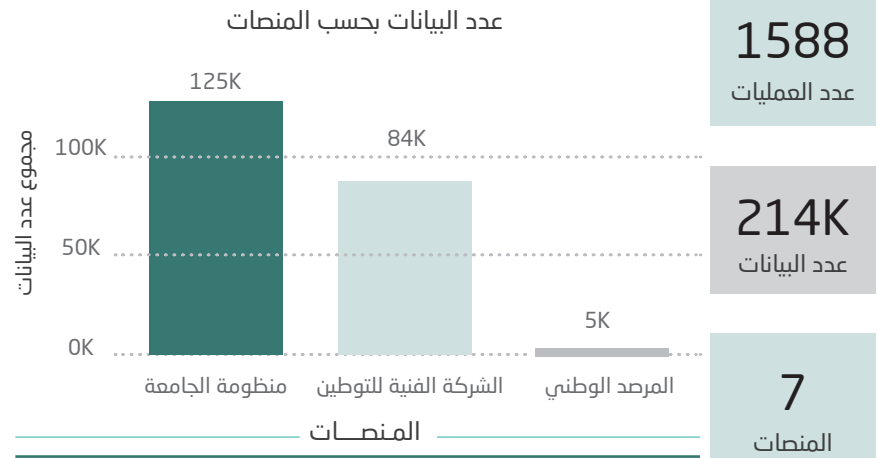
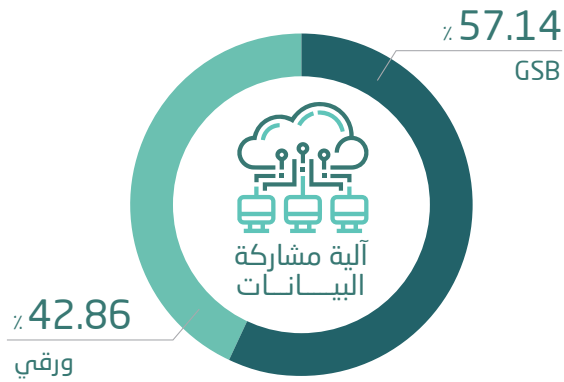

آلية مشاركة البيانات	المنصات
GSB	منصة التزام
GSB	منصة شامل
GSB	منصة صرف
GSB	منظومة الجامعة
ورقي	الشركة الفنية لتوطين التقنية
ورقي	المرصد الوطني
ورقي	هيئة تقويم التعليم والتدريب

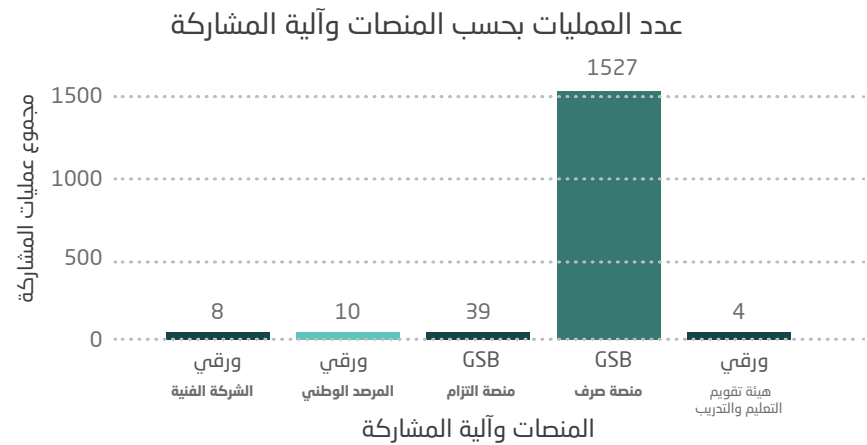

▪ الوقت المستغرق لإنجاز الخدمات للمستخدمين:

بلغ الوقت المستغرق كمتوسط لإنجاز للخدمات للمستخدمين (يومان عمل).  
بواقع (7 ساعات و58 دقيقة).



▪ رضا المستخدمين عن الخدمات الرقمية المقدمة:

المتوسط لنسبة رضا المستخدمين عن الخدمات الإلكترونية هو = 86%  
(تعادل على مقياس ليكرت = 3, 4 من 5)



الفئة المشاركة

طلاب ، أعضاء هيئة تدريس ، موظفين ، زوار



عدد المشاركين

4664



6/2: الفرص والعوامل المساعدة على تحقيقها

الفرصة / العوامل	الأثر المرجو منها
فرصة لترشيح الجامعة لتطبيق نظام الجامعات الجديد	الانضمام لنظام الجامعات الجديد والحصول على الاستقلالية المنضبطة .
إمكانية دخول الجامعة ضمن أفضل مائتي جامعة على العالم	تميز الجامعة على المستوى المحلي والعالمي.
الاستفادة من الموقع الجغرافي للجامعة: ▪ منطقة زراعية ▪ منطقة ذات طابع عسكري	عقد شراكات واتفاقيات تدعم تطوير البرامج البحثية والأكاديمية المتخصصة وتقديم برامج تدريبية وزيادة عدد المراكز البحثية في الجامعة مما بدوره المساهمة في تميز هوية الجامعة.
استغلال البنية التحتية للجامعة والاستثمار في المساحات المتاحة	تويع الدخل للجامعة، بالإضافة إلى تحسين تصنيف الجامعة في التصنيفات الدولية

## 7/2: التحديات والدعم المطلوب

نموذج رقم (7): التحديات والدعم المطلوب لعام التقرير.

التحدي	تأثيره	القرار/الدعم المطلوب (1)	نوع القرار/ الدعم	المسؤول عن تقديم الدعم	الخلفية الرئيسية/ التبريرات
<ul style="list-style-type: none"> <li>محدودية الكوادر البشرية المتخصصة</li> </ul>	<ul style="list-style-type: none"> <li>كفاءة مخرجات الإدارات على مستوى الجامعة</li> </ul>	<ul style="list-style-type: none"> <li>توفير وظائف رسمية في المجالات الإدارية المختلفة.</li> </ul>	مالي تنظيمي		<ul style="list-style-type: none"> <li>قلة الكوادر الإدارية المتخصصة مما بدوره أن يؤثر على أداء الجامعة وتميزها.</li> </ul>
<ul style="list-style-type: none"> <li>عدم توفر ميزانيات لإكمال وتطوير البنية التحتية</li> </ul>	<ul style="list-style-type: none"> <li>تأخير تنفيذ المشاريع وتقييد القدرة على تحسين البنية التحتية مما بدوره أن يدعم جودة العملية التعليمية والإدارية</li> </ul>	<ul style="list-style-type: none"> <li>توفير ميزانيات تدعم مشاريع البنية التحتية في الجامعة.</li> </ul>	مالي	 	<ul style="list-style-type: none"> <li>قلة عدد الوحدات السكنية لطلاب الجامعة وأعضاء هيئة التدريس.</li> <li>عدم وجود سكن للطالبات في الحرم الجامعي.</li> <li>عدم اكتمال بعض مباني الكليات.</li> </ul>
<ul style="list-style-type: none"> <li>عدم توفر خطة طويلة الأمد لتمويل البحث والابتكار في الجامعات</li> </ul>	<ul style="list-style-type: none"> <li>عدم قدرة الجامعة على التخطيط الاستراتيجي طويل الأمد للبحث والابتكار وتنفيذ مشاريع بحثية كبرى.</li> </ul>	<ul style="list-style-type: none"> <li>توفر خطة لتعزيز استراتيجيات التمويل وضمان استمراريته لدعم البحث والابتكار في الجامعة.</li> </ul>	مالي/ تشريعي	 	<ul style="list-style-type: none"> <li>ضمان وضع مشاريع بحثية طويلة المدى تتماشى مع خطط الجامعة الاستراتيجية وأهدافها.</li> </ul>
<ul style="list-style-type: none"> <li>صعوبة توفير فرص وظيفية للباحثين-مساعدتي الباحثين المتميزين</li> </ul>	<ul style="list-style-type: none"> <li>عدم تحقيق المخرجات البحثية العلمية اللازمة لتحقيق مؤشرات التصنيفات العالمية</li> </ul>	<ul style="list-style-type: none"> <li>تطوير اللوائح لتوفير وظائف للباحثين-مساعدتي الباحثين في الجامعات</li> </ul>	مالي/ تشريعي	 	<ul style="list-style-type: none"> <li>التميز في النشر العلمي مما بدوره أن يساهم في رفع مركز الجامعة في التصنيفات العالمية.</li> </ul>





03

القسم الثالث  
نظرة عامة على  
الوضع الراهن للجهاز



## 1 - الهيكل التنظيمي

### نبذة عن الجامعة

تأسست جامعة الأمير سطاتم بن عبد العزيز بالمرسوم السامي الكريم رقم 7305 /م ب بتاريخ 3-9-1430هـ الموافق 24-8-2009م بتحويل فرع جامعة الملك سعود بالخرج إلى جامعة مستقلة . وتخدم الجامعة محافظات جنوب منطقة الرياض، التي تمتد من محافظة الخرج إلى محافظة وادي الدواسر. حيث يقع الفرع الرئيسي للجامعة في الخرج وتتوزع فروعها في كل من وادي الدواسر (567 كم)، السليل (478 كم)، الأفلاج (237 كم)، حوطة بني تميم (120 كم).

العاصمة الرياض  
The capital, Riyadh

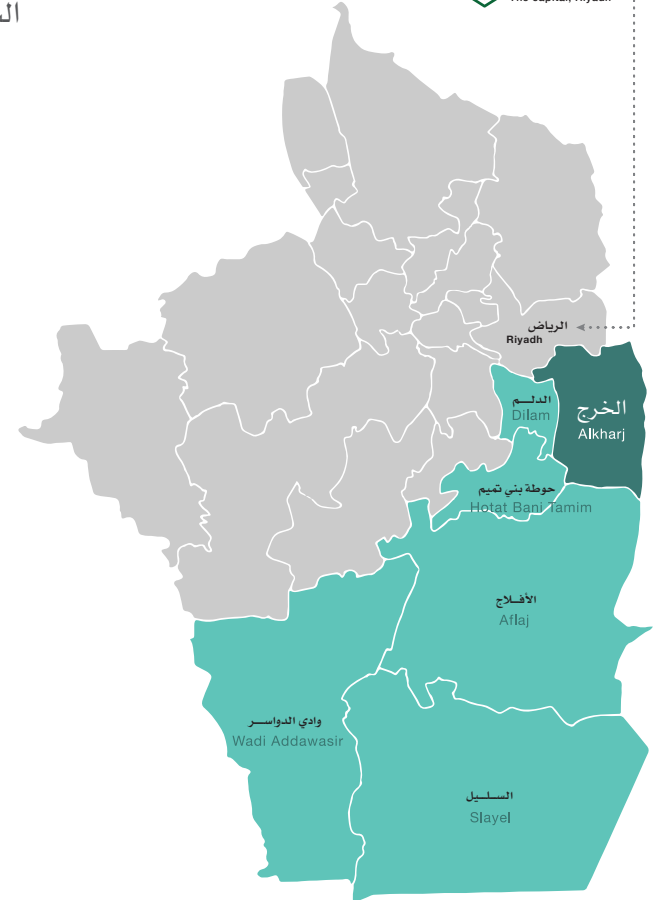

كم	120	Hotat Bani Tamim	حوطة بني تميم
كم	237	Aflaj	الأفلاج
كم	478	Slayel	السليل
كم	567	Wadi Addawasir	وادي الدواسر

ويقوم على تدريس الطلبة نخبة من أعضاء هيئة التدريس وعددهم (1922)، ويساندهم في ذلك نخبة من الإداريين وعددهم (1786) (الشكل 2).

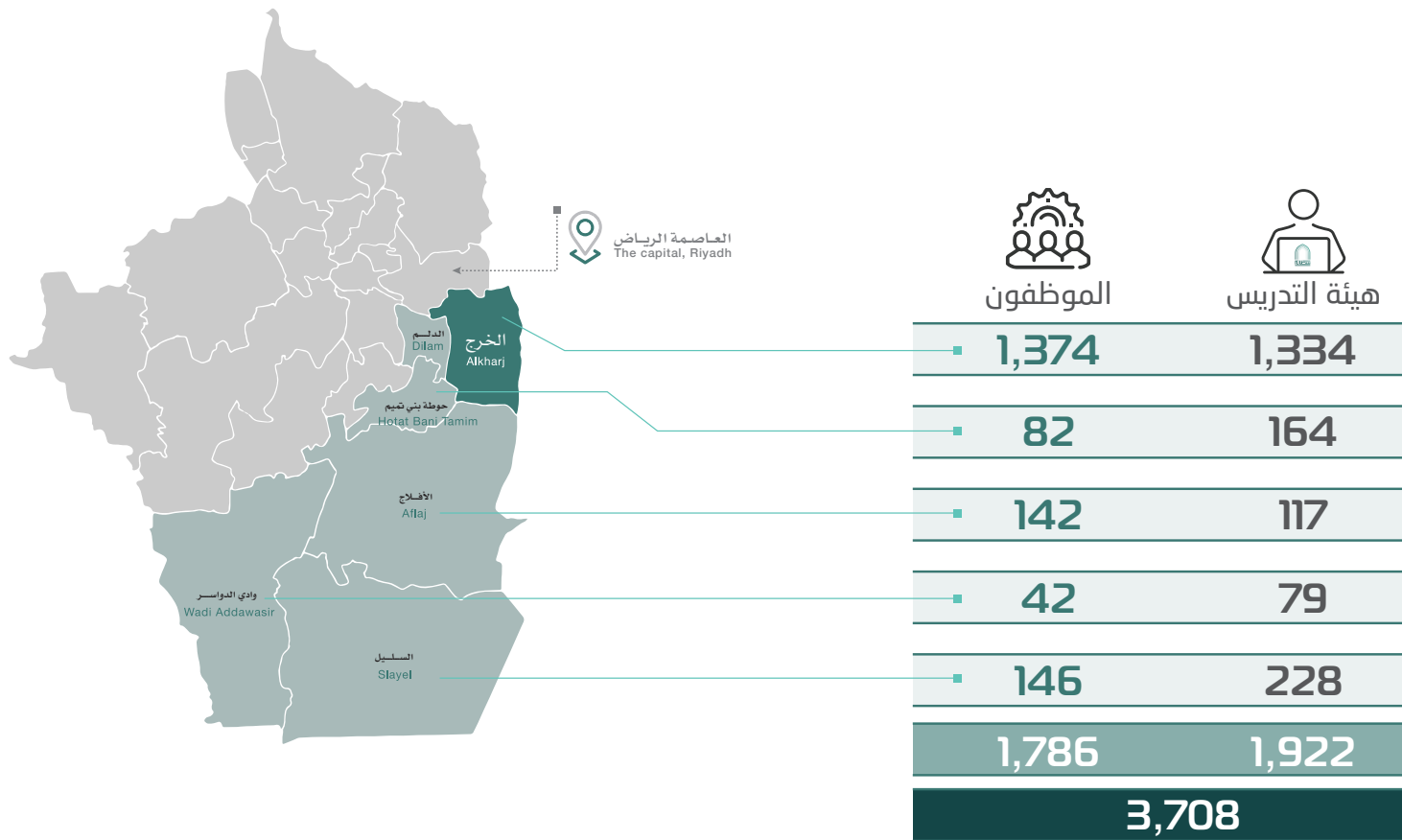

شكل 2: عدد أعضاء هيئة التدريس والإداريين في الجامعة

ولقد عملت الجامعة على تحديث هيكلها التنظيمي (شكل 3) وفقاً لقرارات وتوجهات مجلس شؤون الجامعات ليضم ثلاث وكالات: وكالة الجامعة، ووكالة الشؤون التعليمية والأكاديمية، ووكالة الجامعة للدراسات العليا والبحث العلمي.

شكل 3: الهيكل التنظيمي الإداري لجامعة الأمير سطام بن عبدالعزيز

## الهيكل التنظيمي الإداري لجامعة الأمير سطام بن عبدالعزيز

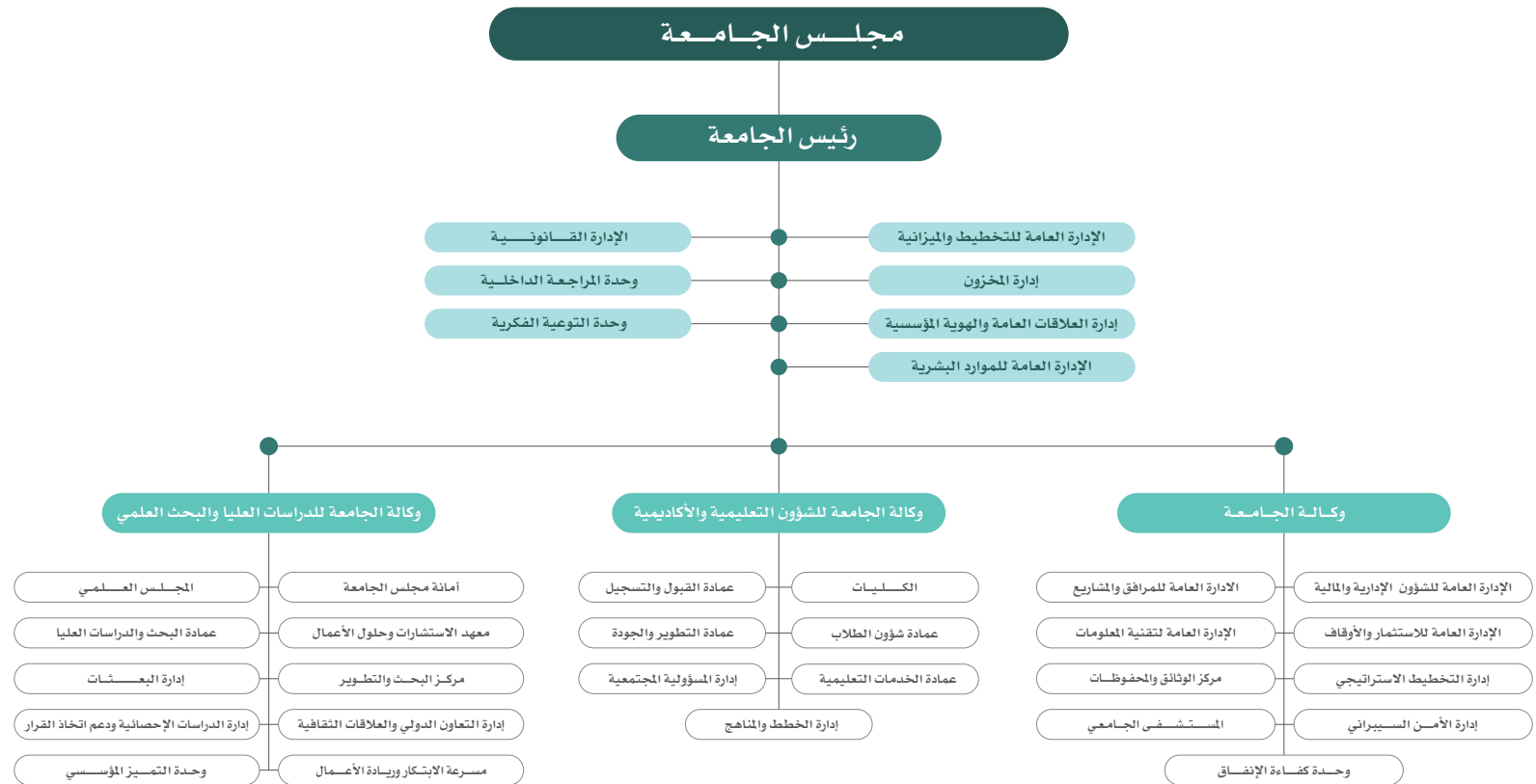

وتوضح المصفوفة أدناه (جدول 2) ملخص عام لمكونات الهيكل التنظيمي الإداري، حيث بلغ إجمالي عدد الوحدات التنظيمية (32) وحدة تنظيمية، بواقع (5) عمادات، و (16) إدارة، ومركزين، و (4) وحدات إدارية، وأمانتين، ومعهدا بحثيا واحدا، ومسرعة واحدة، ومستشفى جامعي (الجدول 2).

جدول 2. ملخص أعداد الوحدات التنظيمية على مستوى الإدارة العليا لجامعة الأمير سلطان بن عبدالعزيز

المجموع	مسرعة أعمال	معهد	مستشفى	أمانة	وحدة	مركز	إدارة	عمادة	الوضع الراهن
7	-	-	-	-	2	-	5	-	رئيس الجامعة
9	-	-	1	-	1	1	6	-	وكالة الجامعة
6	-	-	-	-	-	-	2	4	وكالة الجامعة للشؤون التعليمية والأكاديمية
10	1	1	-	2	1	1	3	1	وكالة الجامعة للدراسات العليا والبحث العلمي
32	1	1	1	2	4	2	16	5	مجموع الوحدات التنظيمية

## 2 - وضع القوى البشرية

نموذج رقم (8): الوضع الراهن للقوى البشرية لعام التقرير.

الفصل	أعداد				إجمالي الوظائف						الفئة الوظيفية (1)
	التقاعد	ترك الخدمة	التعيينات	الترفيات	الشاغرة في نهاية العام المالي الحالي	التغير في القوى العاملة	الوظائف المشغولة في نهاية العام المالي السابق	نسبة الوظائف المشغولة إلى المعتمدة	الوظائف المشغولة في نهاية العام المالي الحالي	المعمدة للعام المالي الحالي	
0	3	176	175	82	332	111-	2033	%85	1922	2254	أعضاء هيئة التدريس
0	6	14	5	105	221	6-	1552	%87	1546	1767	الرسميين
0	0	4	6	2	21	0	71	%77	71	92	لائحة صحية
0	0	0	0	2	14	1	46	%77	47	61	بند الأجور
0	3	3	0	6	26	5-	121	%82	116	142	المستخدمون
0	0	0	0	0	10	0	6	%38	6	16	التعليميين

الرسم البياني الخاص بالوضع الراهن للقوى البشرية لعام التقرير.

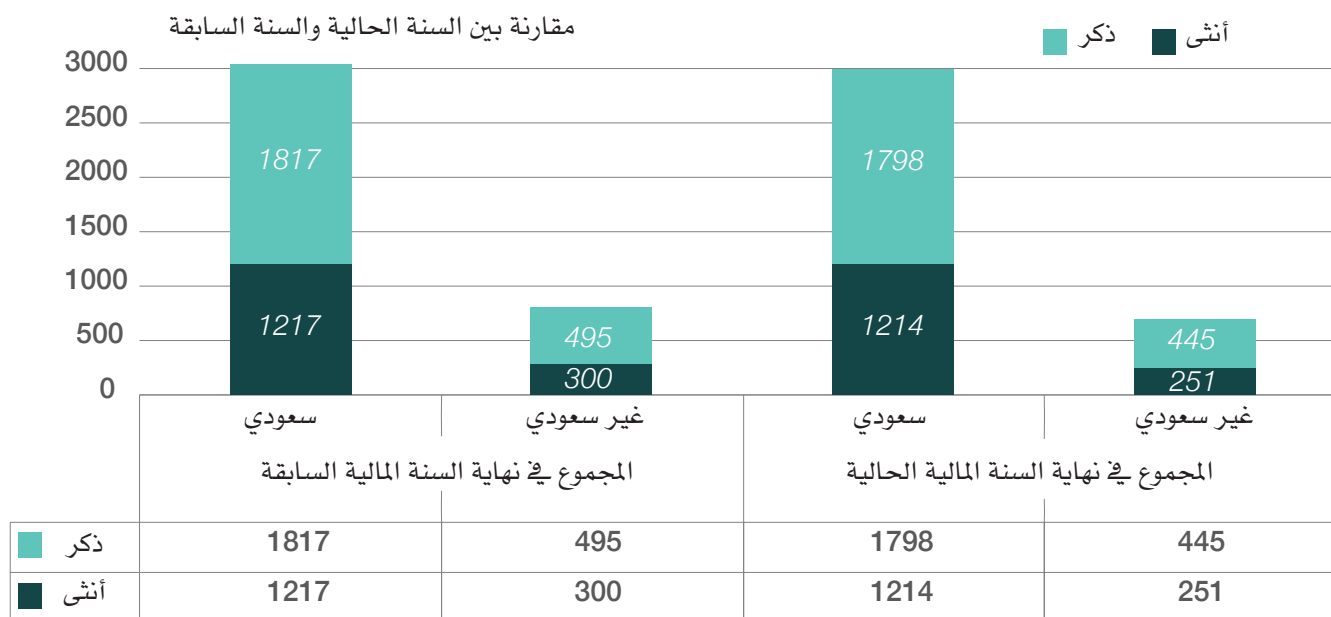

## أولاً: أعداد أعضاء هيئة التدريس ومن في حكمهم حسب الكلية:

النسبة %	الإجمالي	الكلية
1%	15	الكلية التطبيقية
7%	132	كلية إدارة الأعمال بالخرج
4%	84	كلية إدارة الأعمال بحوطة بني تميم
22%	416	كلية التربية
1%	23	كلية التمريض
5%	92	كلية الصيدلة
6%	113	كلية الطب
6%	112	كلية العلوم الطبية التطبيقية بالخرج
1%	20	كلية العلوم الطبية التطبيقية بوادي الدواسر
24%	468	كلية العلوم والدراسات الإنسانية
6%	111	كلية الهندسة بالخرج
3%	65	كلية الهندسة بوادي الدواسر
5%	87	كلية طب الأسنان
9%	168	كلية هندسة وعلوم الحاسب
1%	16	وحدة السنة التحضيرية
100%	1922	الإجمالي

ثانياً- أعداد أعضاء هيئة التدريس ومن في حكمهم ونسبهم حسب الكلية والجنسية والجنس:

المجموع		الجنسية				الكلية
		غير سعودي		سعودي		
النسبة %	العدد	أنثى	ذكر	أنثى	ذكر	
1%	15	2	2	9	2	الكلية التطبيقية
7%	132	13	36	23	60	كلية إدارة الأعمال بالخرج
4%	84	7	36		41	كلية إدارة الأعمال بحوطة بني تميم
22%	416	2	5	280	129	كلية التربية
1%	23	10	9	4		كلية التمريض
5%	92	11	24	18	39	كلية الصيدلة
6%	113	18	38	5	52	كلية الطب
6%	112	18	17	25	52	كلية العلوم الطبية التطبيقية بالخرج
1%	20	9	8	1	2	كلية العلوم الطبية التطبيقية بوادي الدواسر
24%	468	102	120	137	109	كلية العلوم والدراسات الإنسانية
6%	111	5	51		55	كلية الهندسة بالخرج
3%	65	14	26	2	23	كلية الهندسة بوادي الدواسر
5%	87	3	19	8	57	كلية طب الأسنان
9%	168	35	40	46	47	كلية هندسة وعلوم الحاسب
1%	16	2	14			وحدة السنة التحضيرية
100%	1922	251	445	558	668	الإجمالي

### ثالثاً- عداد أعضاء هيئة التدريس ونسبهم حسب الكلية والرتبة العلمية والجنس:

المجموع		الرتبة العلمية												الكلية
		مدرس لغة		معيد		محاضر		أستاذ مساعد		أستاذ مشارك		أستاذ		
النسبة %	العدد	أنثى	ذكر	أنثى	ذكر	أنثى	ذكر	أنثى	ذكر	أنثى	ذكر	أنثى	ذكر	
%1	15					10	2	1	2					الكلية التطبيقية
%7	132			10	14	13	30	12	28	1	21		3	كلية إدارة الأعمال بالخرج
%4	84				9		26	7	27		13		2	كلية إدارة الأعمال بحوطة بني تميم
%22	416			38	8	126	21	74	43	31	30	13	32	كلية التربية
%1	23			1		3		7	8	3	1			كلية التمريض
%5	92			4		7	7	10	12	7	29	1	15	كلية الصيدلة
%6	113			1	4	1	9	18	60	2	8	1	9	كلية الطب
%6	112			3	3	17	22	17	23	6	14		7	كلية العلوم الطبية التطبيقية بالخرج
%1	20			1		1	1	4	9	4				كلية العلوم الطبية التطبيقية بوادي الدواسر
%24	468			31	30	96	65	88	64	17	51	7	19	كلية العلوم والدراسات الإنسانية
%6	111				2		17	2	49	2	30	1	8	كلية الهندسة بالخرج
%3	65			1	4	11	16	3	13	1	9		7	كلية الهندسة بوادي الدواسر
%5	87				9		17	10	26	1	19		5	كلية طب الأسنان
%9	168			9	3	44	21	24	34	3	23	1	6	كلية هندسة وعلوم الحاسب
%1	16					1	10	1	3				1	وحدة السنة التحضيرية
%100	1922	0	0	99	86	330	264	278	401	78	248	24	114	الإجمالي الكلي

رابعاً- أعداد أعضاء هيئة التدريس ونسبهم حسب المؤهل العلمي والجنس:

المجموع		المؤهل العلمي								الكلية
		بكالوريوس		زمالة، الدبلوم العالي		ماجستير		دكتوراه		
النسبة %	العدد	أنثى	ذكر	أنثى	ذكر	أنثى	ذكر	أنثى	ذكر	
1%	15					10	2	1	2	الكلية التطبيقية
7%	132	8	13			15	31	13	52	كلية إدارة الأعمال بالخرج
4%	84		9				26	7	42	كلية إدارة الأعمال بحوطة بني تميم
22%	416	36	8			128	21	118	105	كلية التربية
1%	23	1				3		10	9	كلية التمريض
5%	92	3				8	7	18	56	كلية الصيدلة
6%	113	1	4			1	9	21	77	كلية الطب
6%	112	3	3			17	22	23	44	كلية العلوم الطبية التطبيقية بالخرج
1%	20	1				1	1	8	9	كلية العلوم الطبية التطبيقية بوادي الدواسر
24%	468	24	30			103	65	112	134	كلية العلوم والدراسات الإنسانية
6%	111		2				17	5	87	كلية الهندسة بالخرج
3%	65	1	4			11	16	4	29	كلية الهندسة بوادي الدواسر
5%	87		9				17	11	50	كلية طب الأسنان
9%	168	8	3			45	21	28	63	كلية هندسة وعلوم الحاسب
1%	16					1	10	1	4	وحدة السنة التحضيرية
100%	1922	86	85	0	0	343	265	380	763	الإجمالي

### 3 - اعتمادات الميزانية

نموذج رقم (9): اعتمادات الميزانية والمنصرف الفعلي حسب الأبواب الثمانية لعام التقرير.

الإجمالي	باب 31	باب 28	باب 27	باب 22	باب 21	البيان
1,122,157,000.00				187,015,000.00		المعتمد في الميزانية
1,239,787,000.00				217,267,800.00		المعتمد في الميزانية بعد التعديل /1440 هـ1441
1,224,110,702.76				208,632,304.46		المنصرف الفعلي
1,072,188,000.00	9,909,000.00			161,604,000.00		المعتمد في الميزانية
1,256,216,528.20				249,286,905.53		المعتمد في الميزانية بعد التعديل /1441 هـ1442
1,223,076,963.80				228,598,321.38		المنصرف الفعلي
960,987,386.00				83,621,074.00		المعتمد في الميزانية
1,441,666,873.00				426,120,230.00		المعتمد في الميزانية بعد التعديل هـ1443
1,431,429,291.31				416,900,213.12		المنصرف الفعلي
1,113,063,700.00				178,790,700.00		المعتمد في الميزانية
1,454,233,300.00				352,244,480.00		المعتمد في الميزانية بعد التعديل هـ1444
1,427,074,472.31				337,691,510.85		المنصرف الفعلي
1,165,859,456.00	1,000,000.00	254,333,583.00	1,022,285.00	210,047,793.00	699,455,795.00	المعتمد في الميزانية
1,580,797,536.00	84,990,792.00	278,293,411.00	25,285.00	422,629,437.00	794,858,611.00	المعتمد في الميزانية بعد التعديل هـ1445
1,540,800,644.18	80,442,366.88	277,441,236.54	24,580.00	395,776,347.54	787,116,113.22	المنصرف الفعلي

#### 4 - إيرادات الجهاز

نموذج رقم (10): الإيرادات التقديرية والفعالية للجهاز العام لعام التقرير.

النسبة (%)	الإيراد الفعلي	الإيراد التقديري	الحسابات الرئيسية
398,50%	8,175,054.38	1,640,000	الإيجارات وأقساط السكن 142161
71,12-%	115,500	400,000	بيع الوثائق والأنظمة 1421901
-	6,034,252.96	0,00	الجزاءات والغرامات 1431
3,75%	4,149,756.41	4,000,000	الإيرادات المتنوعة غير مصنفة 144122
-	493,775.04	0,00	جزاء وغرامات مفروضة بموجب أنظمة الجهة 138001
-	350,288.86	0,00	المبالغ المستردة من مصروفات السنوات السابقة 144121
87,29-%	261,278	2,056,000	المبيعات أخرى 1421999
-	19,579,905.65	8,096,000	المجموع

#### 5 - عقود المشروعات

نموذج رقم (11): عقود المشروعات الموقعة وسير العمل فيها لعام التقرير.

التفويض (%)	الموقع	التكلفة (ريال سعودي)	المدة (شهر)	تاريخ التسليم	تاريخ التوقيع	تاريخ الترسية	الجنسية (الشركة المنفذة)	اسم المقاول/المنفذ	نوع العقد (1)	اسم/رقم العقد
67%	الخرج	414,000.00	24	2023/5/16	2023/5/2	1444/9/7	سعودية	شركة مدينة الأعمال المحدودة	تشغيلي	1 صيانة أجهزة البصمة بالجامعة
67%	الخرج	573,077.20	24	2023/6/18	2023/5/8	1444/10/11	سعودية	شركة مسار التكنولوجيا	تشغيلي	2 صيانة مراكز بيانات بالجامعة
31%	الخرج	5,687,900.00	36	2023/10/16	2023/5/17	1444/10/11	سعودية	الشركة الفنية لتوطين التقنية	تشغيلي	3 تشغيل وصيانة خدمات الأنظمة الأكاديمية
33%	الخرج	36,799,590.60	36	2023/8/17	2023/6/25	1444/12/4	سعودية	شركة المعمر لأنظمة المعلومات	تشغيلي	4 تشغيل وصيانة أنظمة وأجهزة وبرامج الحاسب الألي والشبكات

اسم/رقم العقد	نوع العقد (1)	اسم المقاول/المنفذ	الجنسية (الشركة المنفذة)	تاريخ الترسية	تاريخ التوقيع	تاريخ التسليم	المدة (شهر)	التكلفة (ريال سعودي)	الموقع	التفويض (%)
5	رأسمالي	شركة الاتصالات السعودية	سعودية	1444/10/17	2023/5/15	2023/7/4	36	31,965,087.10	الخرج	36%
6	تشغيلي	شركة صلبي	سعودية	1444/11/26	2023/7/26	2023/8/17	36	7,467,482.88	الخرج	33%
10	تشغيلي	شركة مجموعة بن جارالله للمقاولات	سعودية	2023/10/02	2023/10/02	2023/10/12	6	7.734185.93	الخرج	100%
11	تشغيلي	شركة دلتا الكنانة	سعودية	2023/10/05	2023/10/05	2027/05/14	6	999.143	السليل	100%
12	تشغيلي	شركة التاج المضيء للمقاولات	سعودية	2023/09/05	2023/09/05	2023/10/17	36	7.384.724.48	المدينة الجامعية بالخرج	25%
13	تشغيلي	شركة تكامل المرافق للتشغيل والصيانة	سعودية	2023/10/29	2023/09/05	2024/09/18	12	5.858.889	الخرج	32%
14	إنشائي	شركة مسار البناء للمقاولات	سعودية	2023/02/27	2023/03/15	2025/01/10	21	5,095,548	الافلاج	75%
15	تشغيلي	شركة سراكو	سعودية	1444/12/29هـ	1445/1/7هـ	1445/2/21هـ	ثلاث سنوات	9,895,015	المستشفى الجامعي	33%

## 6 - الوضع الراهن للمباني المخصصة للجهاز العام.

نموذج رقم (12): الوضع الراهن لمباني الجهاز العام المملوكة والمستأجرة للعام المالي: 1444 / 1445 هـ..

عدد الأدوار	مساحة مسطح المبنى تقريباً	مساحة المبنى	حالة المبنى (حكومي/ معار -مستأجر)	اسم المبنى	المقر الجغرافي
3	2م 30,249	2م 10,083	حكومي (ملك جامعة الأمير سطاتم بن عبدالعزيز)	كلية الطب - الصيدلة (طلاب)	محافظة الخرج
3	2م 44,019	2م 14,673	حكومي (ملك جامعة الأمير سطاتم بن عبدالعزيز)	كلية العلوم الطبية التطبيقية (طلاب)	
3	2م 30,249	2م 10,083	حكومي (ملك جامعة الأمير سطاتم بن عبدالعزيز)	كلية العلوم والدراسات الإنسانية (طلاب)	
3	2م 36,606	2م 12,202	حكومي (ملك جامعة الأمير سطاتم بن عبدالعزيز)	كلية إدارة الأعمال (طلاب)	
3	2م 51,721	2م 21,907	حكومي (ملك جامعة الأمير سطاتم بن عبدالعزيز)	كلية الهندسة (طلاب)	
1	2م 2,290	2م 2,290	حكومي (ملك جامعة الأمير سطاتم بن عبدالعزيز)	المكتبة المركزية	
3	2م 40,290	2م 13,430	حكومي (ملك جامعة الأمير سطاتم بن عبدالعزيز)	إسكان الطلاب (5 مباني)	
2	2م 3,868	2م 2,868	حكومي (ملك جامعة الأمير سطاتم بن عبدالعزيز)	المطعم المركزي	
1	2م 4,780	2م 4780	حكومي (ملك جامعة الأمير سطاتم بن عبدالعزيز)	المسجد	
1	2م 700	2م 700	حكومي (ملك جامعة الأمير سطاتم بن عبدالعزيز)	مكاتب إدارة التشغيل	
1	2م 700	2م 700	حكومي (ملك جامعة الأمير سطاتم بن عبدالعزيز)	الطوارئ والبلاغات	
1	2م 8,654	2م 8,654	حكومي (ملك جامعة الأمير سطاتم بن عبدالعزيز)	محطة الكهرباء	
1	2م 300	2م 300	حكومي (ملك جامعة الأمير سطاتم بن عبدالعزيز)	إدارة الأمن والسلامة	
1	2م 350	2م 350	حكومي (ملك جامعة الأمير سطاتم بن عبدالعزيز)	السويتش جير	
1	2م 6,687	2م 6,687	حكومي (ملك جامعة الأمير سطاتم بن عبدالعزيز)	محطة الشليرات الجنوبية	
1	2م 4,333	2م 4,333	حكومي (ملك جامعة الأمير سطاتم بن عبدالعزيز)	محطة الشليرات الشمالية	
1	2م 35,293	2م 35,293	حكومي (ملك جامعة الأمير سطاتم بن عبدالعزيز)	المنشآت الرياضية (الاستاد الرياضي)	
1	2م 4,412	2م 4,412	حكومي (ملك جامعة الأمير سطاتم بن عبدالعزيز)	محطة الصرف الصحي	
5 أدوار(22) مبنى / 4 أدوار (11) مبنى	2م 80,200	2م 17,300	حكومي (ملك جامعة الأمير سطاتم بن عبدالعزيز)	إسكان أعضاء هيئة التدريس (33 مبنى)	
1	2م 320	2م 320	حكومي (ملك جامعة الأمير سطاتم بن عبدالعزيز)	مستودعات الصيانة	
3	2م 24,129	2م 8,043	حكومي (ملك جامعة الأمير سطاتم بن عبدالعزيز)	كلية العلوم والدراسات الإنسانية (طالبات)	
3	2م 23,769	2م 7,923	حكومي (ملك جامعة الأمير سطاتم بن عبدالعزيز)	كلية التربية (طالبات)	
3	2م 14,025	2م 4,675	حكومي (معار من إدارة التعليم بمحافظة الخرج)	كلية العلوم الطبية التطبيقية (طالبات)	

عدد الأدوار	مساحة مسطح المبنى تقريباً	مساحة المبنى	حالة المبنى (حكومي/ معار -مستأجر)	اسم المبنى	المقر الجغرافي
3	2م 32,250	2م 10,750	حكومي (معار من إدارة التعليم بمحافظة الخرج)	عمادة السنة التحضيرية طالبات	محافظة الخرج
3	2م 30,765	2م 10,255	حكومي (معار من إدارة التعليم بمحافظة الخرج)	القسم النسائي لإدارات الجامعة	
3+قبو	2م 3,076	2م 3,076	مستأجر	المستشفى التعليمي	
4	2م 10,240	2م 2,560	مستأجر	سكن ممرضات المستشفى التعليمي	
2 مع ملحق علوي	2م 2,560	2م 353	مستأجر	مقر توسعة الأقسام الطبية	
4	2م 1,412	2م 353	مستأجر	مكاتب الخدمات الصحية وأعضاء هيئة التدريس	
2 مع ملاحق علوية	2م 25,418.4	2م 12,709.2	مستأجر	كلية طب الأسنان	
2 و5 هناجر	2م 22,560	2م 11,280	مستأجر	مستودع الجامعة المركزي	
3	2م 13,500	2م 4,500	مستأجر	كلية الصيدلة (طالبات)	
3	2م 35469	2م 11823	حكومي (ملك جامعة الأمير سقطام بن عبدالعزيز)	كلية التربية (طالبات)	
3	2م 2,5944	2م 8,648	حكومي (معار من إدارة التعليم بمحافظة حوطة بني تميم)	كلية العلوم والدراسات الإنسانية (طالبات)	محافظة حوطة بني تميم
2	2م 4,365	2م 1,477.3	مستأجر	كلية إدارة الأعمال (طلاب)	
1	2م 2,500	2م 2,500	مستأجر	ملحق إدارة الأعمال طلاب	
3	2م 4,7310	2م 1,5770	حكومي (ملك جامعة الأمير سقطام بن عبدالعزيز)	الكلية التطبيقية	محافظة الأفلاج
5 أدوار (8) مباني 4 أدوار (4) مباني	2م 29,600	2م 6,400	حكومي (ملك جامعة الأمير سقطام بن عبدالعزيز)	إسكان أعضاء هيئة التدريس (12) مبنى	
3	2م 24,180	2م 8,060	حكومي (معار من إدارة التعليم بمحافظة الأفلاج)	الكلية التطبيقية (طالبات)	
3	2م 25,500	2م 8,500	حكومي (معار من إدارة التعليم بمحافظة الأفلاج)	كلية العلوم والدراسات الإنسانية (طالبات)	
1	2م 4,142	2م 4,142	حكومي (ملك جامعة الأمير سقطام بن عبدالعزيز)	محطة الكهرباء	
3	2م 24,129	2م 8,043	حكومي (ملك جامعة الأمير سقطام بن عبدالعزيز)	كلية العلوم والدراسات الإنسانية (طالبات)	محافظة السليل
3	2م 9,690	2م 3,230	حكومي (معار من إدارة التعليم بمحافظة السليل)	كلية العلوم والدراسات الإنسانية (طلاب) مع ملحق	
3	2م 45,543	2م 15,181	حكومي (ملك جامعة الأمير سقطام بن عبدالعزيز)	كلية العلوم والآداب (طلاب)	محافظة وادي الدواسر
3	2م 24,639	2م 8,213	حكومي (ملك جامعة الأمير سقطام بن عبدالعزيز)	كلية السنة التحضيرية (طالبات)	
3	2م 23,769	2م 7,923	حكومي (ملك جامعة الأمير سقطام بن عبدالعزيز)	كلية التربية (طالبات)	
1	2م 3,458	2م 3,458	حكومي (ملك جامعة الأمير سقطام بن عبدالعزيز)	محطة المياه والصرف الصحي	



## 7 - تطوير المجال الاستثماري في الجامعة:

في ضوء نظام الجامعات الجديد الذي يمنح الجامعات مرونة أكبر في إدارة مواردها وتحقيق استقلالية مالية وإدارية وأكاديمية، وفي ظل أهمية الاستثمار وتنمية الوارد الذاتية لجامعة الأمير سطام بن عبد العزيز بدأت الجامعة في البحث عن الطرق والوسائل لتحقيق التمويل الذاتي. وكما عملت الجامعة على دراسة التجارب الناجحة لبعض الجامعات العالمية وتحليل الأسس التي تقوم عليها هذه الجامعات لتعزيز قدراتها المالية والأكاديمية وتحقيق استقلالية مالية تتيح لها مواجهة التحديات المستقبلية، وتقديم خدمات أكاديمية وبحثية متميزة، وذلك من خلال استثمارات متنوعة مثل: الأبحاث المدعومة من القطاع الخاص، والشراكات مع الصناعات المختلفة، ومحاولة الاستثمار في مشاريع تجارية، وتطوير البرامج البحثية والتكنولوجية التي تجذب الاستثمارات وإنشاء شركات ناشئة تعتمد على نتائج أبحاثها، وإنشاء حاضنات أعمال ومراكز للابتكار، ومراكز بحثية متقدمة، والتعاون مع المؤسسات الصناعية والتجارية لتقديم برامج تعليمية متخصصة تلبي احتياجات سوق العمل، والاستفادة من خبرات القطاع الخاص في مجالات البحث والتطوير الحصول على تمويل للأبحاث التطبيقية التي تخدم احتياجات سوق العمل، ومحاولة تفعيل برامج أكاديمية متخصصة و برامج تدريبية متخصصة تواكب وتحاكي بيئة سوق العمل، والتعاون الدولي مع الجامعات والمؤسسات البحثية الأجنبية الرائدة، مما يوفر فرصاً للتمويل المشترك للأبحاث وتبادل الخبرات والموارد. ويعتبر معهد الاستشارات وحلول الأعمال الذراع الاستثماري للجامعة والذي يهدف إلى تعظيم الاستثمار وتحقيق الاستفادة المالية من خلال تنفيذ المشاريع وإدارة العقود وتقديم الخدمات المساندة والدعم اللوجستي والتشغيلي في قطاع الموارد البشرية والمالية والقانونية والتحول الرقمي بقيادة أفضل الخبراء والمتخصصين لكونه شريك وطني استراتيجي نحو تنمية مستدامة، وعلى أثره تم تأسيس عدد من الشركات المتخصصة هي: شركة سدو لحلول وتطوير الأعمال، وأكاديمية ديكال للتدريب، وشركة صمت للمعارض والمؤتمرات، وشركة سوارم للتقنيات الناشئة.

## الخاتمة:

الهدف الأساسي من إعداد التقرير هو عرض أبرز أعمال وإنجازات جامعة الأمير سطين بن عبد العزيز خلال عام التقرير، وشرح المنهجية التي أتبعها الجامعة لتحقيق أهدافها الاستراتيجية. ويتضمن التقرير السنوي للجامعة النقاط الرئيسية التالية: التوجه الاستراتيجي للجامعة وموجز الأداء الذي تضمن مؤشرات الأداء الرئيسة ومدى تحقيقها، وأتمتة الإجراءات الإدارية والمالية والنشاطات والمؤتمرات المحلية والعالمية والتطور في مجال الخدمة المجتمعية والشراكات والاتفاقيات والتطور في التحول الرقمي والتطور في المجال الأكاديمي والاعتماد البرامجي والتطور في مجال البحث والابتكار وأبرز الأعمال المرتبطة ببرنامج الرؤية ودرجة رضا المستفيدين عن الخدمات التي تقدمها الجامعة، أبرز الأعمال والإنجازات والفرص والعوامل المساعدة في تحقيقها والتحديات التي واجهت الجامعة والدعم المطلوب لمحاولة التغلب عليها. وفي الختام عرض التقرير الوضع الراهن للجامعة والهيكل التنظيمي والقوى البشرية، وكذلك الوضع الراهن لمباني الجامعة ودرجة مساهمة القطاع الخاص في تمويل الجامعة.

إن الدعم والاهتمام الكبير الذي يقدمه خادم الحرمين الشريفين الملك سلمان بن عبد العزيز وولي عهده الأمين الأمير محمد بن سلمان - حفظهما الله - للتعليم في المملكة قد أسهم بشكل كبير في نجاح الجامعة. فقد قامت الجامعة ببناء نظم معلوماتية متطورة وبنية أعمال قوية، إلى جانب تنفيذ خطط مرحلية واستراتيجية تهدف إلى استكمال البنية التحتية وتعزيز الأداء الأكاديمي والبحثي وخدمة المجتمع. هذا الالتزام بالتطوير المستمر يعكس رؤية المملكة في تحسين جودة التعليم وتعزيز الابتكار في مختلف المجالات. وفي الختام، تجدر الإشارة إلى أن الجامعة تواصل جهودها في تحديث خططها الاستراتيجية، مما يضمن توافقها مع أحدث التوجهات والتحديات في مجال التعليم العالي. ويهدف هذا التحديث إلى تعزيز جودة التعليم والبحث والابتكار، وتلبية احتياجات سوق العمل المتغيرة، وتعزيز الشراكات مع القطاع الصناعي والمؤسسات البحثية، والمساهمة في حل التحديات المجتمعية، وتبني ممارسات مستدامة تتوافق مع رؤية المملكة 2030.

ملحق التقرير السنوي لجامعة  
الأمير سطاتم بن عبدالعزيز  
(النماذج التوضيحية)



نموذج (1): الإحصائية العامة لمكونات الجامعة لعام التقرير		
م	المكون	إجمالي العدد
1	عدد طلاب وطالبات الجامعة في كافة الدرجات العلمية	29,820
2	عدد أعضاء هيئة التدريس ومن في حكمهم في الجامعة	1,922
3	عدد الموظفين في الجامعة	1,786
4	عدد وكالات الجامعة	3
5	عدد العمادات المساندة في الجامعة	5
6	عدد الكليات في الجامعة	14
7	عدد الأقسام الأكاديمية / العلمية في الجامعة	92
8	عدد البرامج الأكاديمية في الجامعة	74
9	عدد الإدارات العامة في الجامعة	6
10	عدد المعاهد في الجامعة	1
11	عدد المراكز البحثية في الجامعة	1
12	عدد الأودية في الجامعة	0
13	عدد المدن الطبية / المستشفيات / المراكز الطبية في الجامعة	1- مستشفى جامعة الأمير سطاتم بن عبدالعزيز الجامعي
		2- مركز التوحد واضطرابات النمو العصبي
14	عدد فروع الجامعة	4
15	عدد مباني الجامعة المملوكة	80
16	عدد المباني في الجامعة المستأجرة	9
17	عدد الأندية الطلابية في الجامعة	60
18	عدد المرافق الرياضية في الجامعة (ملاعب، صالات)	4

التخصصات	أسماء الكليات التابعة للتخصص
الصحية	كلية الطب/كلية طب الأسنان/ كلية الصيدلة/ كلية التمريض/ كلية العلوم الطبية التطبيقية بالخرج/ كلية العلوم الطبية التطبيقية بوادي الواسر
العلمية (الرياضيات- الكيمياء- الأحياء- الفيزياء)	كلية العلوم والدراسات الإنسانية
الهندسية	كلية الهندسة بالخرج / كلية الهندسة بوادي الدواسر
التقنية	كلية هندسة وعلوم الحاسب/ الكلية التطبيقية
الإدارية	كلية إدارة الأعمال بالخرج / كلية إدارة الأعمال بحوطة بني تميم
التربوية	كلية التربية بالخرج
الإنسانية (اللغة الإنجليزية)	كلية العلوم والدراسات الإنسانية

نموذج (2): أعداد الطلاب والطالبات المستجدين والمقيدين المنتظمين والخريجين حسب الدرجة العلمية والجنس والجنسية خلال عام التقرير

\*\*التخصصات حسب ما ورد في دليل التصنيف السعودي الموحد للتخصصات التعريفات حسب لائحة الدراسة والاختبارات.

حالة الطلاب والطالبات	المستجدين				المقيدين				المنتظمين				الخريجين					
	طالب		طالبة		طالب		طالبة		طالب		طالبة		طالب		طالبة			
	سعودي	غير سعودي	سعودية	غير سعودية	سعودي	غير سعودي	سعودية	غير سعودية	سعودي	غير سعودي	سعودية	غير سعودية	سعودي	غير سعودي	سعودية	غير سعودية		
دبلوم	1,975	129	3,326	34	2,770	126	5,711	38	2,304	118	4,675	34	7,131	483	1,340	1	1,825	
بكالوريوس	3,036	88	1,844	57	9,851	253	10,599	158	7,903	218	8,645	132	16,898	1,469	2,555	16	4,067	
دبلوم عالي	0	0	0	0	0	0	0	0	0	0	0	0	0	0	0	0	0	0
ماجستير	11	1	20	2	152	1	160	1	144	1	156	1	302	68	91	0	160	
دكتوراه	0	0	0	0	0	0	0	0	0	0	0	0	0	0	0	0	0	0
الزمالة	0	0	0	0	0	0	0	0	0	0	0	0	0	0	0	0	0	0
المجموع	5,022	218	5,190	93	12,773	380	16,470	197	10,351	337	13,476	167	24,331	2,020	3,986	17	6,052	

نموذج (3): تطور أعداد الطلاب والطالبات المستجدين والمقيدين والمنتظمين والخريجين والمتعثرين خلال آخر (3) سنوات												
عام التقرير				قبل عام التقرير بسنة				قبل عام التقرير بسنتين 1443هـ				الحالة الأكاديمية / العام
النسبة المئوية	المجموع	طالبة	طالب	النسبة المئوية	المجموع	طالبة	طالب	(بالنسبة لإجمالي العدد)	النسبة المئوية	المجموع	طالبة	
13,81	10,523	5,281	5,242	12,36	9,590	4,390	5,200	12,89	9,591	4,935	4,656	المستجدين
39,13	29,820	16,667	13,153	40,99	31,800	17,211	14,589	40,29	29,978	17,312	12,666	المقيدين
31,93	24,331	13,643	10,688	33,90	26,302	13,679	12,623	27,74	20,643	11,173	9,470	المنتظمين
7,94	6,052	4,003	2,049	5,66	4,391	2,791	1,600	6,53	4,856	3,168	1,688	الخريجين
7,19	5,477	3,020	2,457	7,09	5,498	3,532	1,966	12,55	9,335	6,139	3,196	المتعثرين
<b>100,00</b>	<b>76,203</b>	<b>42,614</b>	<b>33,589</b>	<b>100,00</b>	<b>77,581</b>	<b>41,603</b>	<b>35,978</b>	<b>100,00</b>	<b>74,403</b>	<b>42,727</b>	<b>31,676</b>	<b>الإجمالي</b>



نموذج (4): الطلاب والطالبات المقيدين و المنتظمين والخريجين والمتعثرين في الجامعة حسب التخصص والدرجة العلمية لعام التقرير

المتعثرين		الخريجين				المنتظمين				المقيدين				حالة الطلاب والطالبات حسب التخصص والدرجة العلمية									
																طالب		طالبة		طالب		طالبة	
																سعودي	غير سعودي	سعودي	غير سعودي	سعودي	غير سعودي	سعودي	غير سعودي
0					0	0	0	0	0	0	0	0	0	0	0	0	0	0	0	دبلوم	الصحفية		
472	1	203	1	267	695	1	309	1	384	3,296	0	1,511	13	1,772	3,768	1	1,714	14	2,039	بكالوريوس			
0					0	0	0	0	0	0	0	0	0	0	0	0	0	0	0	0		دبلوم عالي	
0					26	0	10	1	15	48	0	28	0	20	48	0	28	0	20	ماجستير			
0					0	0	0	0	0	0	0	0	0	0	0	0	0	0	0	0		دكتوراه	
0					0	0	0	0	0	0	0	0	0	0	0	0	0	0	0	0		الزمالة	
0					0	0	0	0	0	0	0	0	0	0	0	0	0	0	0	0	دبلوم	الطبية	
584	6	425	2	151	1,322	4	1,027	2	289	3,904	12	2,915	0	977	4,488	18	3,340	2	1,128	بكالوريوس			
0					0	0	0	0	0	0	0	0	0	0	0	0	0	0	0	0	دبلوم عالي		
0					13	0	7	0	6	7	0	2	0	5	7	0	2	0	5	ماجستير			
0					0	0	0	0	0	0	0	0	0	0	0	0	0	0	0	0	دكتوراه		
0					0	0	0	0	0	0	0	0	0	0	0	0	0	0	0	0	دبلوم	الهندسية	
125	0	0	5	120	101	0	0	8	93	909	11	128	73	697	1,034	11	128	78	817	بكالوريوس			
0					0	0	0	0	0	0	0	0	0	0	0	0	0	0	0	0	دبلوم عالي		
0					10	0	0	0	10	16	0	0	0	16	17	0	0	0	17	ماجستير			
0					0	0	0	0	0	0	0	0	0	0	0	0	0	0	0	0	دكتوراه		
1,514	4	1,036	8	466	1,825	1	1,340	1	483	7,131	34	4,675	118	2,304	8,645	38	5,711	126	2,770	دبلوم	التقنية		
434	5	216	9	204	270	4	146	2	118	1,280	36	572	28	644	1,714	41	788	37	848	بكالوريوس			
0					0	0	0	0	0	0	0	0	0	0	0	0	0	0	0	0		دبلوم عالي	
0					34	0	10	0	24	50	1	17	0	32	53	1	18	0	34	ماجستير			
0					0	0	0	0	0	0	0	0	0	0	0	0	0	0	0	0		دكتوراه	



نموذج (5): الطلاب والطالبات المستفيدين من دعم صندوق الطلاب لعام التقرير														
حجم إجمالي ودائع الصندوق	حجم الدعم بالريال	القروض				السلف				المعونات المقطوعة				نوع الدعم
		نسبة القروض من إجمالي ميزانية الصندوق	المجموع	طالبة	طالب	نسبة السلف من إجمالي ميزانية الصندوق	المجموع	طالبة	طالب	نسبة المعونات من إجمالي ميزانية الصندوق	المجموع	طالبة	طالب	
7,000,000	424,300	%0	0	0	0	%2	148,500	75,500	73,000	%4	275,800	210,300	65,500	دبلوم
	1,421,059	%0	0	0	0	%7	515,500	99,000	416,500	%13	905,559	383,400	522,159	بكالوريوس
	0	0	0	0	0	0	0	0	0	0	0	0	0	ماجستير
	0	0	0	0	0	0	0	0	0	0	0	0	0	الدكتوراه
	1,845,359	0	0	0	0	%9	664,000	174,500	489,500	%17	1,181,359	593,700	587,659	المجموع

نموذج (6): الطلاب والطالبات الدوليين في الجامعة حسب الدرجة العلمية والجنس والجنسية										
إجمالي الطلاب المقيدين = 29,820										
المنح			الطلاب الدوليين الدارسين على حسابهم						الجنسية	فئات الطلاب وجنسياتهم
النسبة المئوية لإجمالي طلبة الجامعة المقيدين	المجموع	طالبة	طالب	النسبة المئوية لإجمالي طلبة الجامعة المقيدين	المجموع	طالبة	طالب			
0,55	164	38	126	0	0	-	-	22	دبلوم	الدرجة العلمية
1,11	332	128	204	0	0	-	-	34	بكالوريوس	
0,00	-	0	0	0	0	-	-	0	دبلوم عالي	
0,01	2	1	1	0	0	-	-	2	ماجستير	
0,00	-	0	0	0	0	-	-	0	دكتوراه	
0,00	-	0	0	0	0	-	-	0	الزمالة	
1,67	498	167	331	0	0	0	0		الإجمالي	

نموذج (7): الطلاب والطالبات الدوليين في الجامعة حسب التخصص								
إجمالي الطلاب المقيدين = 29,820								
المنح				الطلاب الدوليين على حسابهم				التخصص
النسبة المئوية إلى إجمالي المقيدين	المجموع	طالبة	طالب	النسبة المئوية إلى إجمالي المقيدين	المجموع	طالبة	طالب	
0,05	15	1	14	0	0	-	-	الصحية
0,13	38	23	15	0	0	-	-	العلمية
0,34	101	19	82	0	0	-	-	الهندسية
0,27	80	39	41	0	0	-	-	التقنية
0,26	77	23	54	0	0	-	-	الإدارية
0,00	0	0	0	0	0	-	-	التربوية
0,16	48	29	19	0	0	-	-	الإنسانية
0,47	139	33	106	0	0	-	-	أخرى
1,67	498	167	331	-	0	0	0	المجموع
		498			0			الإجمالي

نموذج (8): نسب توظيف خريجي الجامعة خلال فترة (6 - 12 شهر)

\*\*مصدر البيانات المصدر الوطني للعمل بتاريخ 13 / 03 / 2024 م.

الكلية	التخصص	إجمالي عدد الخريجين	عدد الخريجين الملتحقين بسوق العمل قبل التخرج	عدد الخريجين الملتحقين بسوق العمل خلال 6 أشهر	النسبة المئوية للتوظيف	عدد الخريجين الملتحقين بسوق العمل خلال 6 - 12 شهر	النسبة المئوية للتوظيف	إجمالي نسبة التوظيف	متوسط الراتب (ريال سعودي)
الآداب والعلوم بوادي الدواسر	البرمجة وعلوم الحاسب	25	6	4	16,00%	2	8,00%	24,00%	5,667
الآداب والعلوم بوادي الدواسر	الدراسات الإسلامية	84	30	24	28,57%	6	7,14%	35,71%	5,873
الآداب والعلوم بوادي الدواسر	الرياضيات	19	6	5	26,32%	1	5,26%	31,58%	4,250
الآداب والعلوم بوادي الدواسر	الفيزياء	4	1	1	25,00%	0	0,00%	25,00%	5,000
الآداب والعلوم بوادي الدواسر	الكيمياء	34	8	6	17,65%	2	5,88%	23,53%	3,071
الآداب والعلوم بوادي الدواسر	اللغة الإنجليزية وآدابها	98	34	26	26,53%	8	8,16%	34,69%	6,728
الآداب والعلوم بوادي الدواسر	اللغة العربية وآدابها	109	45	40	36,70%	5	4,59%	41,28%	5,118
الآداب والفنون التطبيقية بالدلم	الدراسات الإسلامية	105	33	21	20,00%	12	11,43%	31,43%	3,825
الآداب والفنون التطبيقية بالدلم	اللغة العربية وآدابها	101	34	25	24,75%	9	8,91%	33,66%	4,112
التربية بالخرج	الاجتماعيات (تربوي)	18	18	18	100,00%	0	0,00%	100,00%	4,500
التربية بالخرج	الأدب والنقد والبلاغة	6	3	3	50,00%	0	0,00%	50,00%	غير متوفرة
التربية بالخرج	التربية الخاصة	18	14	14	77,78%	0	0,00%	77,78%	5,942
التربية بالخرج	الدراسات الإسلامية	6	0	0	0,00%	0	0,00%	0,00%	غير متوفرة

نموذج (8): نسب توظيف خريجي الجامعة خلال فترة (6 - 12 شهر)

\*\*مصدر البيانات المصدر الوطني للعمل بتاريخ 13 / 03 / 2024 م.

متوسط الراتب (ريال سعودي)	إجمالي نسبة التوظيف	النسبة المئوية	عدد الخريجين الملتحقين بسوق العمل خلال 6 - 12 شهر	النسبة المئوية	عدد الخريجين الملتحقين بسوق العمل خلال 6 أشهر	عدد الخريجين الملتحقين بسوق العمل قبل التخرج	إجمالي عدد الخريجين	التخصص	الكلية
17,167	21,05%	5,26%	1	15,79%	3	4	19	القرآن الكريم والدراسات الإسلامية (تربوي)	التربية بالخرج
غير متوفرة	50,00%	0,00%	0	50,00%	2	2	4	القرآن وعلومه	التربية بالخرج
4,000	77,78%	0,00%	0	77,78%	14	14	18	القيادة التربوية	التربية بالخرج
3,800	54,55%	9,09%	1	45,45%	5	6	11	اللغة العربية (تربوي)	التربية بالخرج
8,380	82,61%	2,17%	1	80,43%	37	38	46	المناهج وطرق التدريس	التربية بالخرج
غير متوفرة	100,00%	0,00%	0	100,00%	16	16	16	برامج عامة ومؤهلات غير مصنفة في مكان آخر	التربية بالخرج
4,000	44,44%	11,11%	1	33,33%	3	4	9	تعليم ما قبل الابتدائي (رياض الأطفال)	التربية بالخرج
4,500	100,00%	100,00%	1	0,00%	0	1	1	صعوبات التعلم	التربية بالخرج
4,000	60,00%	20,00%	1	40,00%	2	3	5	التربية الأسرية	التربية بالدلم
4,000	50,00%	25,00%	1	25,00%	1	2	4	الرياضيات	التربية بالدلم
4,000	33,33%	0,00%	0	33,33%	3	3	9	القرآن الكريم والدراسات الإسلامية (تربوي)	التربية بالدلم
4,000	100,00%	0,00%	0	100,00%	1	1	1	اللغة العربية (تربوي)	التربية بالدلم
غير متوفرة	100,00%	0,00%	0	100,00%	16	16	16	الاجتماعيات (تربوي)	التربية بوادي الدواسر

نموذج (8): نسب توظيف خريجي الجامعة خلال فترة (6 - 12 شهر)

\*\*مصدر البيانات المصدر الوطني للعمل بتاريخ 13 / 03 / 2024 م.

الكلية	التخصص	إجمالي عدد الخريجين	عدد الخريجين الملتحقين بسوق العمل قبل التخرج	عدد الخريجين الملتحقين بسوق العمل خلال 6 أشهر	النسبة المئوية	عدد الخريجين الملتحقين بسوق العمل خلال 6 - 12 شهر	النسبة المئوية	إجمالي نسبة التوظيف	متوسط الراتب (ريال سعودي)
التربية بوادي الدواسر	القرآن الكريم والدراسات الإسلامية (تربوي)	7	1	0	0,00%	1	14,29%	14,29%	4,000
التربية بوادي الدواسر	اللغة الإنجليزية وآدابها	3	3	3	100,00%	0	0,00%	100,00%	غير متوفرة
التربية بوادي الدواسر	المناهج وطرق التدريس	44	44	44	100,00%	0	0,00%	100,00%	غير متوفرة
التربية بوادي الدواسر	برامج عامة ومؤهلات غير مصنفة في مكان آخر	35	35	33	94,29%	2	5,71%	100,00%	11,910
التربية بوادي الدواسر	تعليم ما قبل الابتدائي (رياض الأطفال)	38	17	15	39,47%	2	5,26%	44,74%	6,918
التربية بوادي الدواسر	صعوبات التعلم	1	0	0	0,00%	0	0,00%	0,00%	غير متوفرة
التطبيقية	الإدارة السياحية	94	30	28	29,79%	2	2,13%	31,91%	4,333
التطبيقية	البرمجة وعلوم الحاسب	127	49	40	31,50%	9	7,09%	38,58%	5,179
التطبيقية	التصميم الجرافيكي والوسائط الرقمية	59	25	19	32,20%	6	10,17%	42,37%	3,978
التطبيقية	الصحة والسلامة المهنية	120	56	49	40,83%	7	5,83%	46,67%	4,421
الصيدلة	العلوم الصيدلانية	108	74	45	41,67%	29	26,85%	68,52%	7,207
العلوم الطبية التطبيقية بالخرج	الأشعة التشخيصية	46	8	6	13,04%	2	4,35%	17,39%	5,440

نموذج (8): نسب توظيف خريجي الجامعة خلال فترة (6 - 12 شهر)

\*\*مصدر البيانات المصدر الوطني للعمل بتاريخ 13 / 03 / 2024 م.

الكلية	التخصص	إجمالي عدد الخريجين	عدد الخريجين الملتحقين بسوق العمل قبل التخرج	عدد الخريجين الملتحقين بسوق العمل خلال 6 أشهر	النسبة المئوية	عدد الخريجين الملتحقين بسوق العمل خلال 6 - 12 شهر	النسبة المئوية	إجمالي نسبة التوظيف	متوسط الراتب (ريال سعودي)
العلوم الطبية التطبيقية بالخرج	الأشعة فوق الصوتية	7	4	3	42,86%	1	14,29%	57,14%	4,000
العلوم الطبية التطبيقية بالخرج	التمريض السريري	87	14	12	13,79%	2	2,30%	16,09%	4,182
العلوم الطبية التطبيقية بالخرج	العلاج الطبيعي	44	14	13	29,55%	1	2,27%	31,82%	5,421
العلوم الطبية التطبيقية بالخرج	المختبرات الطبية	35	5	5	14,29%	0	0,00%	14,29%	غير متوفرة
العلوم الطبية التطبيقية بالخرج	الهندسة الطبية الحيوية	14	6	6	42,86%	0	0,00%	42,86%	4,167
العلوم الطبية التطبيقية بوادي الدواسر	التمريض السريري	25	7	6	24,00%	1	4,00%	28,00%	4,250
العلوم والدراسات الإنسانية بالأفلاج	الاجتماعيات (تربوي)	5	5	4	80,00%	1	20,00%	100,00%	12,650
العلوم والدراسات الإنسانية بالأفلاج	البرمجة وعلوم الحاسب	58	28	22	37,93%	6	10,34%	48,28%	4,746
العلوم والدراسات الإنسانية بالأفلاج	التربية الخاصة	6	6	5	83,33%	1	16,67%	100,00%	13,190
العلوم والدراسات الإنسانية بالأفلاج	الدراسات الإسلامية	68	29	24	35,29%	5	7,35%	42,65%	4,206
العلوم والدراسات الإنسانية بالأفلاج	الرياضيات	35	12	9	25,71%	3	8,57%	34,29%	3,876
العلوم والدراسات الإنسانية بالأفلاج	اللغة الإنجليزية وآدابها	73	33	28	38,36%	5	6,85%	45,21%	4,487

نموذج (8): نسب توظيف خريجي الجامعة خلال فترة (6 - 12 شهر)

\*\*مصدر البيانات المصدر الوطني للعمل بتاريخ 13 / 03 / 2024 م.

الكلية	التخصص	إجمالي عدد الخريجين	عدد الخريجين الملتحقين بسوق العمل قبل التخرج	عدد الخريجين الملتحقين بسوق العمل خلال 6 أشهر	النسبة المئوية للتوظيف	عدد الخريجين الملتحقين بسوق العمل خلال 6 - 12 شهر	النسبة المئوية للتوظيف	إجمالي نسبة التوظيف	متوسط الراتب (ريال سعودي)
العلوم والدراسات الإنسانية بالأفلاج	اللغة العربية وآدابها	30	7	6	20,00%	1	3,33%	23,33%	4,300
العلوم والدراسات الإنسانية بالأفلاج	المحاسبة	32	21	17	53,13%	4	12,50%	65,63%	4,957
العلوم والدراسات الإنسانية بالأفلاج	إدارة الأعمال	53	42	33	62,26%	9	16,98%	79,25%	4,701
العلوم والدراسات الإنسانية بالأفلاج	برامج عامة ومؤهلات غير مصنفة في مكان آخر	10	10	10	100,00%	0	0,00%	100,00%	غير متوفرة
العلوم والدراسات الإنسانية بالخرج	الأحياء العامة	53	10	8	15,09%	2	3,77%	18,87%	4,443
العلوم والدراسات الإنسانية بالخرج	الرياضيات	59	31	22	37,29%	9	15,25%	52,54%	4,863
العلوم والدراسات الإنسانية بالخرج	الفيزياء	56	27	18	32,14%	9	16,07%	48,21%	4,015
العلوم والدراسات الإنسانية بالخرج	الكيمياء	78	38	28	35,90%	10	12,82%	48,72%	4,960
العلوم والدراسات الإنسانية بالخرج	اللغة الإنجليزية وآدابها	185	87	65	35,14%	22	11,89%	47,03%	5,480
العلوم والدراسات الإنسانية بالسلييل	البرمجة وعلوم الحاسب	27	8	7	25,93%	1	3,70%	29,63%	4,333
العلوم والدراسات الإنسانية بالسلييل	الدراسات الإسلامية	69	23	21	30,43%	2	2,90%	33,33%	7,364
العلوم والدراسات الإنسانية بالسلييل	القرآن الكريم والدراسات الإسلامية (تربوي)	1	1	0	0,00%	1	100,00%	100,00%	4,000

نموذج (8): نسب توظيف خريجي الجامعة خلال فترة (6 - 12 شهر)

\*\*مصدر البيانات المصدر الوطني للعمل بتاريخ 13 / 03 / 2024 م.

الكلية	التخصص	إجمالي عدد الخريجين	عدد الخريجين الملتحقين بسوق العمل قبل التخرج	عدد الخريجين الملتحقين بسوق العمل خلال 6 أشهر	النسبة المئوية	عدد الخريجين الملتحقين بسوق العمل خلال 6 - 12 شهر	النسبة المئوية	إجمالي نسبة التوظيف	متوسط الراتب (ريال سعودي)
العلوم والدراسات الإنسانية بالسلييل	اللغة الإنجليزية وآدابها	55	21	15	27,27%	6	10,91%	38,18%	7,136
العلوم والدراسات الإنسانية بالسلييل	اللغة العربية وآدابها	34	12	9	26,47%	3	69+00%	35,29%	5,017
العلوم والدراسات الإنسانية بالسلييل	إدارة الأعمال	24	14	11	45,83%	3	12,50%	58,33%	5,161
العلوم والدراسات الإنسانية بحوطة بني تميم	الدراسات الإسلامية	68	23	17	25,00%	6	8,82%	33,82%	3,862
العلوم والدراسات الإنسانية بحوطة بني تميم	الرياضيات	6	4	4	66,67%	0	0,00%	66,67%	4,000
العلوم والدراسات الإنسانية بحوطة بني تميم	القرآن الكريم والدراسات الإسلامية (تربوي)	1	1	1	100,00%	0	0,00%	100,00%	4,000
العلوم والدراسات الإنسانية بحوطة بني تميم	الكيمياء	27	8	8	29,63%	0	0,00%	29,63%	4,167
العلوم والدراسات الإنسانية بحوطة بني تميم	اللغة الإنجليزية وآدابها	77	38	32	41,56%	6	7,79%	49,35%	4,478
العلوم والدراسات الإنسانية بحوطة بني تميم	اللغة العربية وآدابها	32	14	8	25,00%	6	18,75%	43,75%	4,000
العلوم والدراسات الإنسانية بحوطة بني تميم	نظم المعلومات	37	13	11	29,73%	2	5,41%	35,14%	4,694

نموذج (8): نسب توظيف خريجي الجامعة خلال فترة (6 - 12 شهر)

\*\*مصدر البيانات المصدر الوطني للعمل بتاريخ 13 / 03 / 2024 م.

الكلية	التخصص	إجمالي عدد الخريجين	عدد الخريجين الملتحقين بسوق العمل قبل التخرج	عدد الخريجين الملتحقين بسوق العمل خلال 6 أشهر	النسبة المئوية	عدد الخريجين الملتحقين بسوق العمل خلال 6 - 12 شهر	النسبة المئوية	إجمالي نسبة التوظيف	متوسط الراتب (ريال سعودي)
المجتمع بالأفلاج	إدارة أنظمة الشبكات	2	0	0	0,00%	0	0,00%	0,00%	غير متوفرة
المجتمع بالخرج	الإدارة المكتبية	50	19	16	32,00%	3	6,00%	38,00%	4,473
المجتمع بالخرج	البرمجة وعلوم الحاسب	21	8	6	28,57%	2	9,52%	38,10%	4,000
المجتمع بالخرج	التسويق	47	23	17	36,17%	6	12,77%	48,94%	5,343
المجتمع بالخرج	الصحة والسلامة المهنية	21	16	13	61,90%	3	14,29%	76,19%	14,008
المجتمع بالخرج	اللغة الإنجليزية (عام)	8	6	3	37,50%	3	37,50%	75,00%	5,230
المجتمع بالخرج	المحاسبة	49	31	23	46,94%	8	16,33%	63,27%	3,855
المجتمع بالخرج	إدارة أنظمة الشبكات	25	12	10	40,00%	2	8,00%	48,00%	3,845
الهندسة بالخرج	الهندسة الصناعية والنظم	8	8	6	75,00%	2	25,00%	100,00%	6,529
الهندسة بالخرج	الهندسة الكهربائية	25	21	16	64,00%	5	20,00%	84,00%	8,785
الهندسة بالخرج	الهندسة المدنية	6	6	4	66,67%	2	33,33%	100,00%	7,798
الهندسة بالخرج	الهندسة الميكانيكية	7	5	5	71,43%	0	0,00%	71,43%	6,188
الهندسة بوادي الدواسر	الهندسة الكهربائية	23	22	20	86,96%	2	8,70%	95,65%	6,397
إدارة الأعمال بالخرج	الإدارة المالية	30	14	12	40,00%	2	6,67%	46,67%	5,852
إدارة الأعمال بالخرج	القانون	177	76	54	30,51%	21	11,86%	42,94%	4,256
إدارة الأعمال بالخرج	المحاسبة	66	35	26	39,39%	9	13,64%	53,03%	6,278

نموذج (8): نسب توظيف خريجي الجامعة خلال فترة (6 - 12 شهر)

\*\*مصدر البيانات المصدر الوطني للعمل بتاريخ 13 / 03 / 2024 م.

الكلية	التخصص	إجمالي عدد الخريجين	عدد الخريجين الملتحقين بسوق العمل قبل التخرج	عدد الخريجين الملتحقين بسوق العمل خلال 6 أشهر	النسبة المئوية	عدد الخريجين الملتحقين بسوق العمل خلال 6 - 12 شهر	النسبة المئوية	إجمالي نسبة التوظيف	متوسط الراتب (ريال سعودي)
إدارة الأعمال بالخرج	الموارد البشرية	76	32	24	31,58%	8	10,53%	42,11%	5,673
إدارة الأعمال بالخرج	إدارة التمويل والاستثمار	5	2	1	20,00%	1	20,00%	40,00%	5,833
إدارة الأعمال بالخرج	نظم المعلومات الإدارية	22	14	9	40,91%	5	22,73%	63,64%	6,672
إدارة الأعمال بحوطة بني تميم	المحاسبة	47	32	29	61,70%	3	6,38%	68,09%	5,523
إدارة الأعمال بحوطة بني تميم	المناهج وطرق التدريس	10	10	10	100,00%	0	0,00%	100,00%	غير متوفرة
إدارة الأعمال بحوطة بني تميم	نظم المعلومات الإدارية	59	39	33	55,93%	5	8,47%	66,10%	4,847
طب الأسنان	طب الأسنان العام	28	11	11	39,29%	0	0,00%	39,29%	4,000
هندسة وعلوم الحاسب	البرمجة وعلوم الحاسب	61	29	21	34,43%	8	13,11%	47,54%	7,604
هندسة وعلوم الحاسب	أمن المعلومات	6	4	4	66,67%	0	0,00%	66,67%	14,722
هندسة وعلوم الحاسب	نظم المعلومات	52	22	15	28,85%	7	13,46%	42,31%	7,910
هندسة وعلوم الحاسب	هندسة البرمجيات	23	7	7	30,43%	0	0,00%	30,43%	6,180
هندسة وعلوم الحاسب	هندسة الحاسب الآلي	11	6	4	36,36%	2	18,18%	54,55%	6,720

نموذج (9): نسب توظيف خريجي الجامعة بدوام جزئي أو كامل

\*\*مصدر البيانات المصدر الوطني للعمل بتاريخ 13 / 03 / 2024 م.

نسبة الخريجين الذين تم توظيفهم في مجال تخصصهم	متوسط الراتب الأساسي الشهري للخريجين بدوام كامل	متوسط الراتب الأساسي الشهري للخريجين بدوام جزئي أو كامل	نسبة توظيف الخريجين بدوام كامل	نسبة توظيف الخريجين بدوام جزئي أو كامل	إجمالي عدد الخريجين	التخصص	الكلية
البيانات غير متوفرة لدى الجامعة	البيانات غير متوفرة لدى الجامعة	البيانات غير متوفرة لدى الجامعة	البيانات غير متوفرة لدى الجامعة	24,00%	25	البرمجة وعلوم الحاسب	الأدب والعلوم بوادي الدواسر
				35,71%	84	الدراسات الإسلامية	الأدب والعلوم بوادي الدواسر
				31,58%	19	الرياضيات	الأدب والعلوم بوادي الدواسر
				25,00%	4	الفيزياء	الأدب والعلوم بوادي الدواسر
				23,53%	34	الكيمياء	الأدب والعلوم بوادي الدواسر
				34,69%	98	اللغة الإنجليزية وآدابها	الأدب والعلوم بوادي الدواسر
				41,28%	109	اللغة العربية وآدابها	الأدب والعلوم بوادي الدواسر
				31,43%	105	الدراسات الإسلامية	الأدب والفنون التطبيقية بالدلم
				33,66%	101	اللغة العربية وآدابها	الأدب والفنون التطبيقية بالدلم
				100,00%	18	الاجتماعيات (تربوي)	التربية بالخرج
				50,00%	6	الأدب والنقد والبلاغة	التربية بالخرج
				77,78%	18	التربية الخاصة	التربية بالخرج
				0,00%	6	الدراسات الإسلامية	التربية بالخرج
				21,05%	19	القرآن الكريم والدراسات الإسلامية (تربوي)	التربية بالخرج
				50,00%	4	القرآن وعلومه	التربية بالخرج
				77,78%	18	القيادة التربوية	التربية بالخرج
				54,55%	11	اللغة العربية (تربوي)	التربية بالخرج
				82,61%	46	المناهج وطرق التدريس	التربية بالخرج
				100,00%	16	برامج عامة ومؤهلات غير مصنفة في مكان آخر	التربية بالخرج
				44,44%	9	تعليم ما قبل الابتدائي (رياض الأطفال)	التربية بالخرج

نموذج (9): نسب توظيف خريجي الجامعة بدوام جزئي أو كامل

\*\*مصدر البيانات المصدر الوطني للعمل بتاريخ 13 / 03 / 2024 م.

نسبة الخريجين الذين تم توظيفهم في مجال تخصصهم	متوسط الراتب الأساسي الشهري للخريجين بدوام كامل	متوسط الراتب الأساسي الشهري للخريجين بدوام جزئي أو كامل	نسبة توظيف الخريجين بدوام كامل	نسبة توظيف الخريجين بدوام جزئي أو كامل	إجمالي عدد الخريجين	التخصص	الكلية
البيانات غير متوفرة لدى الجامعة	البيانات غير متوفرة لدى الجامعة	البيانات غير متوفرة لدى الجامعة	البيانات غير متوفرة لدى الجامعة	100,00%	1	صعوبات التعلم	التربية بالخرج
				60,00%	5	التربية الأسرية	التربية بالدلم
				50,00%	4	الرياضيات	التربية بالدلم
				33,33%	9	القرآن الكريم والدراسات الإسلامية (تربوي)	التربية بالدلم
				100,00%	1	اللغة العربية (تربوي)	التربية بالدلم
				100,00%	16	الاجتماعيات (تربوي)	التربية بوادي الدواسر
				14,29%	7	القرآن الكريم والدراسات الإسلامية (تربوي)	التربية بوادي الدواسر
				100,00%	3	اللغة الإنجليزية وآدابها	التربية بوادي الدواسر
				100,00%	44	المناهج وطرق التدريس	التربية بوادي الدواسر
				100,00%	35	برامج عامة ومؤهلات غير مصنفة في مكان آخر	التربية بوادي الدواسر
				44,74%	38	تعليم ما قبل الابتدائي (رياض الأطفال)	التربية بوادي الدواسر
				0,00%	1	صعوبات التعلم	التربية بوادي الدواسر
				31,91%	94	الإدارة السياحية	التطبيقية
				38,58%	127	البرمجة وعلوم الحاسب	التطبيقية
				42,37%	59	التصميم الجرافيكي والوسائط الرقمية	التطبيقية
				46,67%	120	الصحة والسلامة المهنية	التطبيقية
				68,52%	108	العلوم الصيدلانية	الصيدلة
				17,39%	46	الأشعة التشخيصية	العلوم الطبية التطبيقية بالخرج

نموذج (9): نسب توظيف خريجي الجامعة بدوام جزئي أو كامل

\*\*مصدر البيانات المصدر الوطني للعمل بتاريخ 13 / 03 / 2024 م.

نسبة الخريجين الذين تم توظيفهم في مجال تخصصهم	متوسط الراتب الأساسي الشهري للخريجين بدوام كامل	متوسط الراتب الأساسي الشهري للخريجين بدوام كامل	نسبة توظيف الخريجين بدوام كامل	نسبة توظيف الخريجين بدوام جزئي أو كامل	إجمالي عدد الخريجين	التخصص	الكلية
البيانات غير متوفرة لدى الجامعة	البيانات غير متوفرة لدى الجامعة	البيانات غير متوفرة لدى الجامعة	البيانات غير متوفرة لدى الجامعة	14, 57%	7	الأشعة فوق الصوتية	العلوم الطبية التطبيقية بالخرج
				9, 16%	87	التمريض السريري	العلوم الطبية التطبيقية بالخرج
				82, 31%	44	العلاج الطبيعي	العلوم الطبية التطبيقية بالخرج
				29, 14%	35	المختبرات الطبية	العلوم الطبية التطبيقية بالخرج
				86, 42%	14	الهندسة الطبية الحيوية	العلوم الطبية التطبيقية بالخرج
				00, 28%	25	التمريض السريري	العلوم الطبية التطبيقية بوادي الدواسر
				00, 100%	5	الاجتماعيات (تربوي)	العلوم والدراسات الإنسانية بالأفلاج
				28, 48%	58	البرمجة وعلوم الحاسب	العلوم والدراسات الإنسانية بالأفلاج
				00, 100%	6	التربية الخاصة	العلوم والدراسات الإنسانية بالأفلاج
				65, 42%	68	الدراسات الإسلامية	العلوم والدراسات الإنسانية بالأفلاج
				29, 34%	35	الرياضيات	العلوم والدراسات الإنسانية بالأفلاج
				21, 45%	73	اللغة الإنجليزية وآدابها	العلوم والدراسات الإنسانية بالأفلاج
				33, 23%	30	اللغة العربية وآدابها	العلوم والدراسات الإنسانية بالأفلاج
				63, 65%	32	المحاسبة	العلوم والدراسات الإنسانية بالأفلاج
				25, 79%	53	إدارة الأعمال	العلوم والدراسات الإنسانية بالأفلاج
				00, 100%	10	برامج عامة ومؤهلات غير مصنفة في مكان آخر	العلوم والدراسات الإنسانية بالأفلاج
				87, 18%	53	الأحياء العامة	العلوم والدراسات الإنسانية بالخرج
				54, 52%	59	الرياضيات	العلوم والدراسات الإنسانية بالخرج
				21, 48%	56	الفيزياء	العلوم والدراسات الإنسانية بالخرج
				72, 48%	78	الكيمياء	العلوم والدراسات الإنسانية بالخرج
03, 47%	185	اللغة الإنجليزية وآدابها	العلوم والدراسات الإنسانية بالخرج				

نموذج (9): نسب توظيف خريجي الجامعة بدوام جزئي أو كامل

\*\*مصدر البيانات المصدر الوطني للعمل بتاريخ 13 / 03 / 2024 م.

نسبة الخريجين الذين تم توظيفهم في مجال تخصصهم	متوسط الراتب الأساسي الشهري للخريجين بدوام كامل	متوسط الراتب الأساسي الشهري للخريجين بدوام كامل	نسبة توظيف الخريجين بدوام كامل	نسبة توظيف الخريجين بدوام جزئي أو كامل	إجمالي عدد الخريجين	التخصص	الكلية
البيانات غير متوفرة لدى الجامعة	البيانات غير متوفرة لدى الجامعة	البيانات غير متوفرة لدى الجامعة	البيانات غير متوفرة لدى الجامعة	4333	27	البرمجة وعلوم الحاسب	العلوم والدراسات الإنسانية بالسلييل
				7364	69	الدراسات الإسلامية	العلوم والدراسات الإنسانية بالسلييل
				4000	1	القرآن الكريم والدراسات الإسلامية (تربوي)	العلوم والدراسات الإنسانية بالسلييل
				7136	55	اللغة الإنجليزية وآدابها	العلوم والدراسات الإنسانية بالسلييل
				5017	34	اللغة العربية وآدابها	العلوم والدراسات الإنسانية بالسلييل
				5161	24	إدارة الأعمال	العلوم والدراسات الإنسانية بالسلييل
				3862	68	الدراسات الإسلامية	العلوم والدراسات الإنسانية بحوطة بني تميم
				4000	6	الرياضيات	العلوم والدراسات الإنسانية بحوطة بني تميم
				4000	1	القرآن الكريم والدراسات الإسلامية (تربوي)	العلوم والدراسات الإنسانية بحوطة بني تميم
				4167	27	الكيمياء	العلوم والدراسات الإنسانية بحوطة بني تميم
				4478	77	اللغة الإنجليزية وآدابها	العلوم والدراسات الإنسانية بحوطة بني تميم
				4000	32	اللغة العربية وآدابها	العلوم والدراسات الإنسانية بحوطة بني تميم
				4694	37	نظم المعلومات	العلوم والدراسات الإنسانية بحوطة بني تميم
				غير متوفرة	2	إدارة أنظمة الشبكات	المجتمع بالافلاج
				4473	50	الإدارة المكتبية	المجتمع بالخرج
				4000	21	البرمجة وعلوم الحاسب	المجتمع بالخرج
				5343	47	التسويق	المجتمع بالخرج
				14008	21	الصحة والسلامة المهنية	المجتمع بالخرج
				5230	8	اللغة الإنجليزية (عام)	المجتمع بالخرج
				3855	49	المحاسبة	المجتمع بالخرج

نموذج (9): نسب توظيف خريجي الجامعة بدوام جزئي أو كامل

\*\*مصدر البيانات المصدر الوطني للعمل بتاريخ 13 / 03 / 2024 م.

نسبة الخريجين الذين تم توظيفهم في مجال تخصصهم	متوسط الراتب الأساسي الشهري للخريجين بدوام كامل	متوسط الراتب الأساسي الشهري للخريجين بدوام كامل	نسبة توظيف الخريجين بدوام كامل	نسبة توظيف الخريجين بدوام جزئي أو كامل	إجمالي عدد الخريجين	التخصص	الكلية
البيانات غير متوفرة لدى الجامعة	البيانات غير متوفرة لدى الجامعة	البيانات غير متوفرة لدى الجامعة	البيانات غير متوفرة لدى الجامعة	48,00%	25	إدارة أنظمة الشبكات	المجتمع بالخرج
				100,00%	8	الهندسة الصناعية والنظم	الهندسة بالخرج
				84,00%	25	الهندسة الكهربائية	الهندسة بالخرج
				100,00%	6	الهندسة المدنية	الهندسة بالخرج
				71,43%	7	الهندسة الميكانيكية	الهندسة بالخرج
				95,65%	23	الهندسة الكهربائية	الهندسة بوادي الدواسر
				46,67%	30	الإدارة المالية	إدارة الأعمال بالخرج
				42,94%	177	القانون	إدارة الأعمال بالخرج
				53,03%	66	المحاسبة	إدارة الأعمال بالخرج
				42,11%	76	الموارد البشرية	إدارة الأعمال بالخرج
				40,00%	5	إدارة التمويل والاستثمار	إدارة الأعمال بالخرج
				63,64%	22	نظم المعلومات الإدارية	إدارة الأعمال بالخرج
				68,09%	47	المحاسبة	إدارة الأعمال بحوطة بني تميم
				100,00%	10	المناهج وطرق التدريس	إدارة الأعمال بحوطة بني تميم
				66,10%	59	نظم المعلومات الإدارية	إدارة الأعمال بحوطة بني تميم
				39,29%	28	طب الأسنان العام	طب الأسنان
				47,54%	61	البرمجة وعلوم الحاسب	هندسة وعلوم الحاسب
				66,67%	6	أمن المعلومات	هندسة وعلوم الحاسب
				42,31%	52	نظم المعلومات	هندسة وعلوم الحاسب
				30,43%	23	هندسة البرمجيات	هندسة وعلوم الحاسب
54,55%	11	هندسة الحاسب الآلي	هندسة وعلوم الحاسب				

نموذج (10): مشاركات الطلاب والطالبات في المسابقات المحلية والدولية																
نوع المسابقة	رقم	مسمى المسابقة	طلاب					طالبات								
			دبلوم	بكالوريوس	دبلوم عالي	ماجستير	دكتوراه	زمالة	دبلوم	بكالوريوس	دبلوم عالي	ماجستير	دكتوراه	زمالة		
محلية	1	مسار الأمن الغذائي في تحدي تنوين لتصميم حلول للاجئين	-	3	-	-	-	-	-	-	-	-	-	-	2	-
	2	مسار معيار الحلول المستدامة في تحدي تنوين لتصميم حلول للاجئين	-	3	-	-	-	-	-	-	-	-	-	-	2	-
	3	داتاثون سدايا للبيانات المفتوحة	-	1	-	-	-	-	-	-	-	-	-	-	-	-
	4	هاكاثون المسؤولية المجتمعية	-	2	-	-	-	-	-	-	-	-	-	-	2	-
	5	مبتكرو المستقبل ليب 2024	-	2	-	-	-	-	-	-	-	-	-	-	2	-
	6	هاكاثون سدايا لدمج البيانات الطبية	-	1	-	-	-	-	-	-	-	-	-	-	-	-
	7	رمي القوس من ظهر الخيل في كأس العالم للرماية من على ظهر الخيل بالعلا	-	1	-	-	-	-	-	-	-	-	-	-	-	-
	8	جائزة الأمير فيصل بن بندر بن عبد العزيز للتميز والإبداع (فرع الطالب الجامعي)	-	1	-	-	-	-	-	-	-	-	-	-	-	-
دولية	1	معرض ايتكس 2024 للابتكارات والاختراعات والتقنية في ماليزيا	-	1	-	-	-	-	-	-	-	-	-	-	-	-
	2	المؤتمر الدولي الرابع عشر للهندسة الصناعية في دبي	-	1	-	-	-	-	-	-	-	-	-	-	1	-

نموذج (11): الجوائز المحلية والدولية التي حصل عليها الطلبة ومنسوبو الجامعة

نوع الجائزة	م	اسم الجائزة	الجهة المنظمة / المانحة للجائزة	عدد الطلبة (إن وجد)	المرحلة العلمية	عدد أعضاء هيئة تدريس (إن وجد)	الكلية / الجهة	التخصص
محلية	1	جائزة الابتكار في الصناعات العسكرية للابتكار (المركبة المجنزة الآلية)	الهيئة العامة للصناعات العسكرية	-	-	-	مركز البحث والتطوير	هندسة ميكانيكية
	2	هوائي حلزوني صغير عالي الكسب ذات النطاق الترددي العريض	الهيئة العامة للصناعات العسكرية	-	-	-	مركز البحث والتطوير	هندسة كهربائية
	3	جائزة الابتكار في الصناعات العسكرية للابتكار (مضخم الإشارات ذات النطاق العريض بقدرة 10 واط)	الهيئة العامة للصناعات العسكرية	-	-	-	مركز البحث والتطوير	هندسة كهربائية
	4	المركز الأول	مسار الأمن الغذائي في تحدي تنويع لتصميم حلول للاجئين	5	بكالوريوس	-	هندسة وعلوم الحاسب	علوم الحاسب
	5	المركز الأول	مسار معيار الحلول المستدامة في تحدي تنويع لتصميم حلول للاجئين	5	بكالوريوس	-	هندسة وعلوم الحاسب	علوم الحاسب
	6	المركز الأول	بداناثون سدايا للبيانات المفتوحة	1	بكالوريوس	-	هندسة وعلوم الحاسب	علوم الحاسب
	7	المركز الأول	بهاكاتون المسؤولية المجتمعية	4	بكالوريوس	-	هندسة وعلوم الحاسب	علوم الحاسب
	8	المركز الثاني	مبتكرو المستقبل ليب 2024	4	بكالوريوس	-	هندسة وعلوم الحاسب	علوم الحاسب
	9	المركز الأول	هاكاتون سدايا لدمج البيانات الطبية	1	بكالوريوس	2	هندسة وعلوم الحاسب	علوم الحاسب
	10	المركز الأول	رمي القوس من ظهر الخيل في كأس العالم للرمية من على ظهر الخيل بالعلا	1	بكالوريوس	-	إدارة الأعمال بحوطة بني تميم	إدارة أعمال
	11	المركز الأول	جائزة الأمير فيصل بن بندر بن عبد العزيز للتميز والإبداع ( فرع الطالب الجامعي )	1	بكالوريوس	-	الطب	الطب

نموذج (11): الجوائز المحلية والدولية التي حصل عليها الطلبة ومنسوبو الجامعة

نوع الجائزة	م	اسم الجائزة	الجهة المنظمة / المانحة للجائزة	عدد الطلبة (إن وجد)	المرحلة العلمية	عدد أعضاء هيئة تدريس (إن وجد)	الكلية/ الجهة	التخصص
دولية	1	ميدالية برونزية للابتكار (جاهز كشف سرطان الثدي)	معرض جنيف الدولي للاختراعات بنسخته (49)	1	-	3	مركز البحث والتطوير	هندسة كهربائية
	2	ميدالية برونزية للابتكار (عربة برية ممكنة بالذكاء الاصطناعي)	معرض جنيف الدولي للاختراعات بنسخته (49)	1	-	2	مركز البحث والتطوير	هندسة كهربائية
	3	ميدالية برونزية للابتكار (هوائي مراقبة المجال الطيفي)	معرض جنيف الدولي للاختراعات بنسخته (49)	1	-	1	مركز البحث والتطوير	هندسة كهربائية
	4	ميدالية برونزية للابتكار (جهاز مضخم الطاقة 200 واط)	معرض جنيف الدولي للاختراعات بنسخته (49)	1	-	1	مركز البحث والتطوير	هندسة كهربائية
	5	الميدالية الذهبية	معرض ايتكس 2024 للابتكارات والاختراعات والتقنية في ماليزيا	1	بكالوريوس	-	التمريض	التمريض
	6	جائزة أفضل «ملصق لمشروع علمي	المؤتمر الدولي الرابع عشر للهندسة الصناعية في دبي	-	-	-	الهندسة	هندسة صناعية

نموذج (12): البرامج التدريبية والأنشطة الموجهة للطلاب والطالبات

م	اسم البرنامج التدريبي أو النشاط	عدد المستفيدين		مقر البرنامج التدريبي أو النشاط	
		الطلاب	الطالبات	داخل الجامعة	خارج الجامعة
1	الملتقى العلمي الطلابي	326	230	√	
2	المسابقة السنوية الأولى للتصميم الهندسي	66	44	√	
3	المشاركة في ملتقى الموهبة العلمي	180	120	√	
4	مسابقة مواهب التقنية	13	9	√	
5	ملتقى الموهبة العلمي	162	138	√	
6	زيارة معرض الدفاع العالمي	15	15		√
7	حفل العمادة السنوي (احتفاء وانطلاق)	205	205	√	
8	المخيم الثقافي للطلبة الدوليين	35	0		√
9	المشاركة في الاحتفال بيوم التأسيس (اوبريت + معرض)	375	248	√	
10	مبادرة التشجير التطوعية «لنجعلها خضراء»	30	0	√	
11	فعالية (كشنة وسحور) الرمضانية	132	0		√
12	مبادرة تبرع بكتابك	145	0	√	
13	السفرة الرمضانية	860	0	√	
14	زيارة معرض الكتاب الدولي	72	73		√
15	زيارة المعرض الملكي للفنون التقليدية	0	11		√
16	معرض حرفة وصناعة	0	251		√
17	مسرحية بدينا	90	60	√	
18	معرض ثقافات الشعوب لطلاب المنح الخارجية	520	0	√	
19	برنامج مهارات كشفية	22	0	√	
20	دورة الأعمال الريادية الكشفية	22	0	√	
21	المشاركة في معسكرات الخدمة العامة للحج بمكة المكرمة	48	0		√
22	المخيم الكشفي العالمي لهواة اللاسلكي والإنترنت جوتا جوتي	35	0		√
23	زيارة مؤتمر القدرات البشرية	10	10		√

نموذج (12): البرامج التدريبية والأنشطة الموجهة للطلاب والطالبات				
م	اسم البرنامج التدريبي أو النشاط	عدد المستفيدين		مقر البرنامج التدريبي أو النشاط
		الطلاب	الطالبات	
24	بطولة كرة الطاولة ضمن فعاليات الخيمة الرمضانية	12	0	✓
25	بطولة كرة الطاولة ضمن فعاليات اليوم العالمي للطلبة الدوليين	30	0	✓
26	سداسيات كرة القدم ضمن فعاليات اليوم العالمي للطلبة الدوليين	30	0	✓
27	بطولة كرة الطاولة ضمن فعاليات الخيمة الرمضانية	34	0	✓
28	بطولة كرة الطاولة ضمن فعاليات الخيمة الرمضانية	142	0	✓
29	سداسيات كرة القدم ضمن فعاليات الخيمة الرمضانية	108	0	✓
30	استضافة بطولة الألعاب الإلكترونية للجامعات السعودية	110	0	✓
31	بطولة سداسيات كرة القدم لطلاب الإسكان	60	0	✓
32	دورة تعليم أساسيات ركوب الخيل	30	0	✓
33	بطولة كرة السلة	20	16	✓
34	بطولة كرة القدم صالات	87	57	✓
35	بطولة التايكوندو	34	0	✓
36	بطولة الدراجات الهوائية	45	0	✓
37	بطولة الكاراتيه	28	0	✓
38	بطولة كرة الطاولة الشاطئية	36	0	✓
39	بطولة التنس	22	0	✓
40	بطولة كرة الطاولة	39	26	✓
41	بطولة كرة الطاولة	82	56	✓
42	بطولة السباحة	22	0	✓
43	بطولة كرة القدم	220	100	✓
المجموع		4,554	1,669	
الإجمالي		6,223		

نموذج (13): الأندية الطلابية وأنشطتها في الجامعة

م	اسم النادي	عدد الأعضاء		عدد الأنشطة والفعاليات	نوع النشاط (اجتماعي، ثقافي، رياضي)
		الطلاب	الطالبات		
1	الجوالة	50	30	4	اجتماعي
2	إحسان	64	40	8	اجتماعي
3	إثراء الإعلامي	20	0	7	ثقافي
4	مهارة الرياضي	60	0	15	رياضي
5	واعي المروري	5	4	4	اجتماعي
6	مهارة الرياضي	5	0	9	رياضي
7	الرياضات الإلكترونية والذهنية	7	10	7	ثقافي
8	بيادر الاجتماعي	10	10	4	اجتماعي
9	الفروسية	3	0	2	رياضي
10	أصدقاء البيئة	2	4	4	اجتماعي
11	نزاهة	2	8	6	ثقافي
12	الحوار	7	4	3	ثقافي
13	ابتكار	3	9	1	ثقافي
14	الطب البشري	2	8	6	ثقافي
15	إشرافة	9	9	2	ثقافي
16	بيطار	7	6	8	ثقافي
17	العلاج الطبيعي	9	2	10	ثقافي
18	المختبرات	3	10	2	ثقافي
19	الأشعة	5	7	9	ثقافي
20	الإبداع الرقمي	10	8	6	ثقافي
21	الأمن السيبراني	8	5	3	ثقافي
22	البرمجيات	4	6	9	ثقافي
23	إرادة	6	3	10	ثقافي
24	ريادة الأعمال	4	9	8	ثقافي
25	عدالة	1	7	2	ثقافي

نموذج (13): الأندية الطلابية وأشطتها في الجامعة				
م	اسم النادي	عدد الأعضاء		نوع النشاط (اجتماعي، ثقافي، رياضي)
		الطلاب	الطالبات	
26	الريادة والإبداع	3	4	ثقافي
27	الإبداع الثقافي والمسرحي	4	6	ثقافي
28	رؤية	2	9	ثقافي
29	الهندسة	9	1	ثقافي
30	حاضرين	10	4	ثقافي
31	الابتكار والريادة	8	7	اجتماعي
32	نادي اللغات	9	2	اجتماعي
33	شغف	7	7	اجتماعي
34	سفراء الطفولة	7	10	اجتماعي
35	الفقهي	6	10	اجتماعي
36	الأدبي المسرحي	10	7	اجتماعي
37	العلوم الأساسية	4	9	ثقافي
38	اللغة الإنجليزية	3	6	ثقافي
39	فارمادول	9	3	ثقافي
40	بيطار	5	6	ثقافي
41	الأشعة	2	5	ثقافي
42	العلاج الطبيعي	5	7	ثقافي
43	البرمجة	10	9	ثقافي
44	الإبداع	1	6	ثقافي
45	الطلبة المطورين	1	2	ثقافي
46	الفيزياء	2	6	ثقافي
47	المسرح	9	5	ثقافي
48	البرمجة	9	7	ثقافي
49	الإبداع	5	1	ثقافي
50	القانون	6	7	ثقافي



نموذج (13): الأندية الطلابية وأنشطتها في الجامعة

م	اسم النادي	عدد الأعضاء		عدد الأنشطة والفعاليات	نوع النشاط (اجتماعي، ثقافي، رياضي)
		الطلاب	الطالبات		
51	التوازن	4	7	3	ثقافي
52	إبداع	5	5	4	ثقافي
53	اللغة الإنجليزية	2	3	9	ثقافي
54	الحاسب الآلي	6	10	9	ثقافي
56	العلمي	1	4	3	ثقافي
57	الاجتماعي	6	8	7	اجتماعي
58	القراءة	10	8	4	اجتماعي
59	أصدقاء البيئة	3	7	3	اجتماعي
60	الهواة الرقمي	8	2	3	اجتماعي
	المجموع	497	399	329	
	الإجمالي	896		654	

نموذج (14): التحديات السلوكية والنفسية لدى الطلاب والطالبات

م	التحديات	عدد الحالات المسجلة		المجموع	النسبة المئوية	اسباب الحدوث (مختصر)	الخدمات المقدمة لمواجهة التحديات
		الطلاب	الطالبات				
1	التوحد	-	-	0	-	-	-
2	الاكتئاب	-	-	0	-	-	-
3	التممر	-	-	0	-	-	-
4	التطرف الفكري	-	-	0	-	-	-
5	الانتحار	-	-	0	-	-	-
6	حالات اخرى ...	-	-	0	-	-	-
	المجموع	0	0	0	-	-	-
	الإجمالي	0			-	-	-

ملحق التقرير السنوي لجامعة الأمير سطاتم بن عبدالعزيز  
(النماذج التوضيحية)

نموذج (15): بيانات أعضاء هيئة التدريس ومن في حكمهم لآخر (3) سنوات										
عام التقرير			قبل عام التقرير بسنة			قبل عام التقرير بسنتين			السنة	الدرجة العلمية
المجموع	انثى	ذكر	المجموع	انثى	ذكر	المجموع	انثى	ذكر	الجنسية	
69	19	50	43	13	30	18	3	15	سعودي	أستاذ
69	5	64	61	4	57	52	6	46	غير سعودي	
138	24	114	104	17	87	70	9	61	المجموع	
155	40	115	147	40	107	102	28	74	سعودي	أستاذ مشارك
171	38	133	171	38	133	140	25	115	غير سعودي	
326	78	248	318	78	240	242	53	189	المجموع	
379	141	238	351	128	223	323	104	219	سعودي	أستاذ مساعد
300	137	163	371	168	203	393	172	221	غير سعودي	
679	278	401	722	296	426	716	276	440	المجموع	
438	259	179	437	233	204	456	229	227	سعودي	محاضر
156	71	85	191	89	102	290	135	155	غير سعودي	
594	330	264	628	322	306	746	364	382	المجموع	
185	99	86	260	142	118	344	146	198	سعودي	معيد
0	0	0	0	0	0	0	0	0	غير سعودي	
185	99	86	260	142	118	344	146	198	المجموع	
0	0	0	0	0	0	0	0	0	سعودي	مدرس لغة
0	0	0	2	1	1	1	1	0	غير سعودي	
0	0	0	2	1	1	1	1	0	المجموع	
1,226	558	668	1,238	556	682	1,243	510	733	سعودي	المجموع
696	251	445	795	300	495	876	339	537	غير سعودي	
<b>1,922</b>	<b>809</b>	<b>1,113</b>	<b>2,033</b>	<b>856</b>	<b>1,177</b>	<b>2,119</b>	<b>849</b>	<b>1,270</b>	<b>الإجمالي</b>	
			-6%			-10%			نسبة تغير % أعضاء هيئة التدريس للعام الحالي	

نموذج (16): أعضاء هيئة التدريس ومن في حكمهم وفقاً لحالتهم الوظيفية																				
الإجمالي	مدرسة لغة			معيد			محاضر			أستاذ مساعد			أستاذ مشارك			أستاذ			الحالة الوظيفية	
	المجموع	انثى	ذكر	المجموع	انثى	ذكر	المجموع	انثى	ذكر	المجموع	انثى	ذكر	المجموع	انثى	ذكر	المجموع	انثى	ذكر		
0	0	-	-	0	-	-	0	-	-	0	-	-	0	-	-	0	-	-	سعودي	المعينين
0	0	-	-	0	-	-	0	-	-	0	-	-	0	-	-	0	-	-	غير سعودي	
175	0	-	-	0	-	-	59	45	14	61	20	41	37	9	28	18	3	15	سعودي	المتفرقين
0	0	-	-	0	-	-	0	-	-	0	-	-	0	-	-	0	-	-	غير سعودي	
13	0	-	-	3	1	2	1	1	-	2	-	2	7	2	5	0	-	-	سعودي	المستقبليين
23	1	1	-	0	-	-	2	-	2	17	12	5	1	-	1	2	-	2	غير سعودي	
3	0	-	-	0	-	-	0	-	-	1	1	-	1	1	-	1	-	1	سعودي	المتقاعدين
0	0	-	-	0	-	-	0	-	-	0	-	-	0	-	-	0	-	-	غير سعودي	
0	0	-	-	0	-	-	0	-	-	0	-	-	0	-	-	0	-	-	سعودي	المفصولين
135	0	-	-	0	-	-	32	18	14	66	43	23	31	16	15	6	-	6	غير سعودي	
15	0	-	-	8	6	2	3	3	-	4	3	1	0	-	-	0	-	-	سعودي	المتعاقدين
67	0	-	-	0	-	-	0	-	-	46	30	16	18	9	9	3	1	2	غير سعودي	
0	0	-	-	0	-	-	0	-	-	0	-	-	0	-	-	0	-	-	سعودي	المتعاونين
0	0	-	-	0	-	-	0	-	-	0	-	-	0	-	-	0	-	-	غير سعودي	

ملحق التقرير السنوي لجامعة الأمير سطام بن عبدالعزيز  
(النماذج التوضيحية)

نموذج (17): أعضاء هيئة التدريس ومن في حكمهم حسب التخصصات والجنس والجنسية																					
النسبة المئوية الإجمالية	الإجمالي	مدرسة لغة			معيد			محاضر			مساعد			مشارك			أستاذ			الجنسية	التخصص
		المجموع	انثى	ذكر	المجموع	انثى	ذكر	المجموع	انثى	ذكر	المجموع	انثى	ذكر	المجموع	انثى	ذكر	المجموع	انثى	ذكر		
13,68	263	-	-	-	26	10	16	53	17	36	117	30	87	52	4	48	15	-	15	سعودي	الصحية
9,57	184	-	-	-	0	-	-	32	12	20	87	36	51	42	19	23	23	2	21	غير سعودي	
23,26	447	-	-	-	26	10	16	85	29	56	204	66	138	94	23	71	38	2	36	المجموع	
7,54	145	-	-	-	34	19	15	56	38	18	36	20	16	10	5	5	9	5	4	سعودي	العلمية
7,08	136	-	-	-	0	-	-	24	14	10	62	40	22	34	7	27	16	2	14	غير سعودي	
14,62	281	-	-	-	34	19	15	80	52	28	98	60	38	44	12	32	25	7	18	المجموع	
3,43	66	-	-	-	3	-	3	18	-	18	36	-	36	9	-	9	0	-	-	سعودي	الهندسية
3,64	70	-	-	-	0	-	-	5	-	5	23	2	21	28	2	26	14	1	13	غير سعودي	
7,08	136	-	-	-	3	-	3	23	-	23	59	2	57	37	2	35	14	1	13	المجموع	
5,57	107	-	-	-	16	10	6	48	30	18	28	7	21	13	-	13	2	1	1	سعودي	التقنية
5,25	101	-	-	-	0	-	-	38	25	13	38	20	18	18	4	14	7	-	7	غير سعودي	
10,82	208	-	-	-	16	10	6	86	55	31	66	27	39	31	4	27	9	1	8	المجموع	
6,45	124	-	-	-	33	10	23	61	12	49	24	1	23	6	-	6	0	-	-	سعودي	الإدارية
4,79	92	-	-	-	0	-	-	8	1	7	50	18	32	29	1	28	5	-	5	غير سعودي	
11,24	216	-	-	-	33	10	23	69	13	56	74	19	55	35	1	34	5	-	5	المجموع	
21,28	409	-	-	-	46	38	8	147	126	21	115	73	42	58	30	28	43	13	30	سعودي	التربوية
0,36	7	-	-	-	0	-	-	0	-	-	2	1	1	3	1	2	2	-	2	غير سعودي	
21,64	416	-	-	-	46	38	8	147	126	21	117	74	43	61	31	30	45	13	32	المجموع	



نموذج (17): أعضاء هيئة التدريس ومن في حكمهم حسب التخصصات والجنس والجنسية

النسبة المئوية	الإجمالي	مدرس لغة			معيد			محاضر			مساعد			مشارك			أستاذ			الجنسية	التخصص
		المجموع	انثى	ذكر	المجموع	انثى	ذكر	المجموع	انثى	ذكر	المجموع	انثى	ذكر	المجموع	انثى	ذكر	المجموع	انثى	ذكر		
5,25	101	-	-	-	27	12	15	45	27	18	22	10	12	7	1	6	0	-	-	سعودي	الإنسانية
4,47	86	-	-	-	0	-	-	36	17	19	32	18	14	17	4	13	1	-	1	غير سعودي	
9,73	187	-	-	-	27	12	15	81	44	37	54	28	26	24	5	19	1	0	1	المجموع	
0,57	11	-	-	-	0	-	-	10	9	1	1	-	1	0	-	-	0	-	-	سعودي	الأخرى
1,04	20	-	-	-	0	-	-	13	2	11	6	2	4	0	-	-	1	-	1	غير سعودي	
1,61	31	-	-	-	0	-	-	23	11	12	7	2	5	0	-	-	1	-	1	المجموع	
<b>100,00</b>	<b>1922</b>	-	-	-	<b>185</b>	<b>99</b>	<b>86</b>	<b>594</b>	<b>330</b>	<b>264</b>	<b>679</b>	<b>278</b>	<b>401</b>	<b>326</b>	<b>78</b>	<b>248</b>	<b>138</b>	<b>24</b>	<b>114</b>		<b>الإجمالي</b>

نموذج (18): مشاركات أعضاء هيئة التدريس ومن في حكمهم في الفعاليات العلمية والتدريبية

المعارض		دورات تدريبية		ندوات وحلقات نقاش		مؤتمرات		الفعاليات	الدرجة العلمية
دولي	محلي	دولي	محلي	دولي	محلي	دولي	محلي		
6	0	1	0	0	0	19	1	أستاذ	الدرجة العلمية
18	2	4	2	0	2	34	2	أستاذ مشارك	
4	2	1	7	0	7	24	7	أستاذ مساعد	
0	1	0	1	0	0	0	0	محاضر	
0	0	0	0	0	1	0	0	معيد	
0	0	0	0	0	0	0	0	مدرس لغة	
28	5	6	10	0	10	77	10	المجموع	
<b>33</b>		<b>16</b>		<b>10</b>		<b>87</b>		<b>الإجمالي</b>	

نموذج (19): حالة المتبعثين من الجامعة											
العائدون من الإبتعاث دون الحصول على المؤهل العلمي	الإجمالي			خارج المملكة			داخل المملكة			الدرجة	الكلية
	الخريجون	على رأس البعثة	الجدد	الخريجون	على رأس البعثة	الجدد	الخريجون	على رأس البعثة	الجدد		
0	0	0	0	0	0	0	0	0	0	لغة	الصحية
0	3	3	0	3	3	0	0	0	0	ماجستير	
0	16	47	4	16	44	3	0	3	1	دكتوراة	
0	2	6	1	0	6	1	2	0	0	زمالة	
0	0	1	0	0	1	0	0	0	0	لغة	العلمية
0	3	3	1	1	1	1	2	2	0	ماجستير	
0	10	37	2	9	28	2	1	9	0	دكتوراة	
0	0	0	0	0	0	0	0	0	0	زمالة	
0	0	0	0	0	0	0	0	0	0	لغة	الهندسية
0	0	0	0	0	0	0	0	0	0	ماجستير	
0	4	19	0	3	17	0	1	2	0	دكتوراة	
0	0	0	0	0	0	0	0	0	0	زمالة	
0	0	0	0	0	0	0	0	0	0	لغة	التقنية
0	1	0	0	0	0	0	1	0	0	ماجستير	
1	5	24	0	5	14	0	0	10	0	دكتوراة	
0	0	0	0	0	0	0	0	0	0	زمالة	



نموذج (19): حالة المتبعثين من الجامعة

العائدون من الإبتعاث دون الحصول على المؤهل العلمي	الإجمالي			خارج المملكة			داخل المملكة			الدرجة	الكلية
	الخريجون	على رأس البعثة	الجدد	الخريجون	على رأس البعثة	الجدد	الخريجون	على رأس البعثة	الجدد		
1	0	1	0	0	1	0	0	0	0	لغة	الإدارية
0	0	4	0	0	4	0	0	0	0	ماجستير	
1	10	35	0	10	33	0	0	2	0	دكتوراة	
0	0	0	0	0	0	0	0	0	0	زمالة	
2	0	1	0	0	1	0	0	0	0	لغة	التربوية
1	2	2	1	1	0	0	1	2	1	ماجستير	
11	15	37	6	2	12	1	13	25	5	دكتوراة	
0	0	0	0	0	0	0	0	0	0	زمالة	
1	0	0	0	0	0	0	0	0	0	لغة	الإنسانية
1	0	1	0	0	1	0	0	0	0	ماجستير	
1	0	58	0	0	33	0	0	25	0	دكتوراة	
0	0	0	0	0	0	0	0	0	0	زمالة	
0	0	0	1	0	0	1	0	0	0	لغة	الأخرى
0	0	2	0	0	0	0	0	2	0	ماجستير	
0	0	43	0	0	0	0	0	43	0	دكتوراة	
0	0	0	0	0	0	0	0	0	0	زمالة	
20	71	324	16	50	199	9	21	125	7	المجموع	الإجمالي
	411			258			153				

نموذج (20): جامعات ودول الأبحاث					
م	اسم الجامعة	اسم الدولة	تصنيف الجامعة		
			QS	شغهاي	التايمز
1	جامعة الملك سعود	المملكة العربية السعودية	203	150-101	500-401
2	جامعة الملك عبدالعزيز	المملكة العربية السعودية	143	200-151	300-251
3	جامعة الامام عبدالرحمن بن فيصل	المملكة العربية السعودية	477	0	800-601
4	جامعة الملك خالد	المملكة العربية السعودية	750-701	500-401	600-501
5	جامعة الامام محمد بن سعود	المملكة العربية السعودية	950-900	0	800-600
6	جامعة أم القرى	المملكة العربية السعودية	610-601	900-801	800-601
7	جامعة الأمير سطاتم بن عبد العزيز	المملكة العربية السعودية	0	600-501	800-601
8	جامعة الملك فيصل	المملكة العربية السعودية	1000-801	900-801	1000-801
9	جامعة القصيم	المملكة العربية السعودية	1000-801	800-701	1000-801
10	جامعة الملك فهد للبترول والمعادن	المملكة العربية السعودية	0	500-401	250-201
11	جامعة جلاسكو	بريطانيا	81	150-101	87
12	جامعة وارويك	بريطانيا	64	150-101	106
13	جامعة شيفلد	بريطانيا	96	200-151	98
14	كلية لندن الجامعية	بريطانيا	8	17	22
15	جامعة ليدز	بريطانيا	86	200-151	123
16	جامعة ليفربول	بريطانيا	190	150-101	160
17	جامعة كاردف	بريطانيا	166	200-151	250-201
18	جامعة نوتنجهام	بريطانيا	114	150-101	130
19	جامعة يورك	بريطانيا	162	400-301	147
20	معهد انتو التابع لجامعة اكستر	بريطانيا	163	200-151	177
21	جامعة برمنجهام	بريطانيا	91	200-151	93
22	جامعة ساوث هامبتون	بريطانيا	78	200-151	115
23	جامعة ريدينغ	بريطانيا	229	400-301	250-201
24	الكلية الملكية بلندن	بريطانيا	40	53	38
25	جامعة كوين ماري	بريطانيا	125	300-201	141



نموذج (20): جامعات ودول الالبعاع

اصنيف الالبعاع			اسم الالبعاع	اسم الالبعاع	م
الالبعاع	شنغهاي	QS			
250-201	500-401	192	بريطانيا	الالبعاع نيوكاسل	26
177	200-151	163	بريطانيا	الالبعاع اكستر	27
30	38	22	بريطانيا	الالبعاع االبره	28
900-801	500-401	402	بريطانيا	الالبعاع رويال هولواي	29
350-301	500-401	354	بريطانيا	الالبعاع االندي	30
300-251	300-201	342	بريطانيا	الالبعاع ايسل انال	31
8	23	6	بريطانيا	الالبعاع االبريال كوليل-لنل	32
350-301	500-401	425	بريطانيا	الالبعاع سوانزل	33
300-251	0	443	بريطانيا	الالبعاع سواس	34
168	400-301	146	بريطانيا	الالبعاع لانكسلر	35
250-201	300-201	240	بريطانيا	الالبعاع ساسكس	36
172	400-301	92	بريطانيا	الالبعاع االرم	37
400-351	600-501	325	بريطانيا	الالبعاع سلراالكلالل	38
250-201	400-301	233	بريطانيا	الالبعاع كولنزل بلالاسل	39
250-201	300-201	208	بريطانيا	الالبعاع االرالل	40
0	400-301	233	بريطانيا	الالبعاع بلالاسل	41
78	88	61	بريطانيا	الالبعاع برلسل	42
350-301	500-401	465	بريطانيا	الالبعاع اسكس	43
51	41	28	بريطانيا	الالبعاع مالشسلر	44
400-351	500-401	700-651	أالركا	الالبعاع االركسل	45
800-601	600-501	1200-1001	أالركا	الالبعاع بلنللالال	46
159	200-151	176	أالركا	الالبعاع كالس ولسلرل رلزلرل	47
141	83	181	أالركا	الالبعاع بللسلبرل	48
800-601	500-401	1000-951	أالركا	الالبعاع الاالما	49
800-601	600-501	1200-1001	أالركا	الالبعاع اركالناسس	50

نموذج (20): جامعات ودول الالبعاع				
م	اسم الجامعة	اسم الدولة	اصنيف الجامعة	
			QS	شغهاي
			الاصم	
51	جامعة تكساس بمدينة اوسطن	أمريكا	72	43
52	جامعة اوهايو	أمريكا	140	800-701
53	جامعة ولاية ميسيسيبي	أمريكا	1200-1001	600-501
54	جامعة ولاية كينت	أمريكا	1200-1001	800-701
55	جامعة ميريلاند	أمريكا	164	50
56	جامعة فلوريدا	أمريكا	188	150-101
57	جامعة انديانا	أمريكا	339	200-151
58	جامعة وسط فلوريدا	أمريكا	1000-801	400-301
59	جامعة ديلاوير	أمريكا	590-581	300-201
60	جامعة نيو أورليانز	أمريكا	0	1000-900
61	جامعة فيرجينيا تك	أمريكا	363	0
62	جامعة كولورادو بولدير	أمريكا	317	65
63	جامعة جورجيا	أمريكا	650-601	400-301
64	جامعة كاليفورنيا-سانتا كروز	أمريكا	53	18
65	جامعة ماساتشوستس	أمريكا	253	300-201
66	جامعة الينويز	أمريكا	64	52
67	جامعة ولاية بنسلفانيا	أمريكا	93	150-101
68	جامعة ولاية شمال كارولينا	أمريكا	312	300-201
69	جامعة دنفر	أمريكا	800-751	0
70	جامعة كولورادو دنفر	أمريكا	428	300-201
71	جامعة مورقان ستيت	أمريكا	0	0
72	جامعة نيو أورليانز	أمريكا	0	0
73	معهد جامعة مينيسوتا	أمريكا	185	44
74	جامعة جنوب كاليفورنيا	أمريكا	134	58
75	جامعة كنتاكي	أمريكا	750-701	400-301



نموذج (20): جامعات ودول الالبعاع

اصنيف الالبعاع			اسم الالبعاع	اسم الالبعاع	م
الالبعاع	شلفهاى	QS			
155	200-151	285	أمركا	الالبعاع ارزونا	76
800-601	600-501	1000-801	أمركا	الالبعاع ولاية أوكلاهوما	77
1000-801	0	1400-1201	أمركا	الالبعاع ممفيس	78
0	72	45	اسرالها	الالبعاع نيو ساوآ ويلز	79
54	77	57	اسرالها	الالبعاع موناش	80
250-201	300-201	185	اسرالها	الالبعاع ولونجونج	81
350-301	400-301	425	اسرالها	الالبعاع فلنلرز	82
0	1000-901	1000-801	اسرالها	الالبعاع New England	83
77	63	50	اسرالها	الالبعاع كوونز لاند	84
148	300-201	137	اسرالها	الالبعاع الالبعاع الالبعاع سىللى	85
300-251	400-301	190	اسرالها	الالبعاع RMIT	86
300-251	300-201	193	اسرالها	الالبعاع كىلرلن	87
350-301	400-301	510-501	اسرالها	الالبعاع وسلرلن سلى	88
37	35	33	اسرالها	الالبعاع ملبورن	89
111	200-151	89	اسرالها	الالبعاع الىل	90
300-251	400-301	316	اسرالها	الالبعاع لالروب	91
177	300-201	237	كلنا	الالبعاع أوآوا	92
49	70	31	كلنا	الالبعاع مكجيل	93
103	98	152	كلنا	الالبعاع مكماسلر	94
109	91	110	كلنا	الالبعاع البرآا	95
250-201	400-301	181	اىرلندا	الالبعاع كلية لبلن الالبعاع	96
300-251	500-401	0	مالىزيا	الالبعاع مالايا	97
0	0	0	ألمانها	مسلسفى هلىوس اىمىل فون بىرلنغ - برلن	98

نموذج (21): بيانات المبتعثين لآخر (3) سنوات			
الخريجون	على رأس البعثة	الجدد	حالة الإبتعاث
عام التقرير	قبل عام التقرير بسنة	قبل عام التقرير بسنتين	الدرجة العلمية
1	12	4	لغة
2	14	28	ماجستير
12	62	47	دكتوراة
1	2	6	زمالة
16	90	85	الإجمالي

نموذج (22): أعضاء هيئة التدريس المكلفين خارج الجامعة والمتفرغين والاتصال العلمي															
مستشار غير متفرغ			الاتصال العلمي			التفرغ العلمي			المنتدبين			المعارين			المكلفين
أستاذ مساعد	أستاذ مشارك	أستاذ	أستاذ مساعد	أستاذ مشارك	أستاذ	أستاذ مساعد	أستاذ مشارك	أستاذ	أستاذ مساعد	أستاذ مشارك	أستاذ	أستاذ مساعد	أستاذ مشارك	أستاذ	
26	7	3	8	-	-	-	1	-	-	-	-	-	-	-	الصحية
-	-	-	-	-	-	-	-	-	-	-	-	-	-	-	العلمية
-	2	-	-	-	-	-	-	-	-	-	-	-	-	-	الهندسية
-	-	-	-	-	-	-	-	-	-	-	-	-	1	-	التقنية
-	-	-	-	-	-	-	-	-	-	-	-	-	-	-	الإدارية
-	-	1	-	-	-	2	1	2	-	-	-	1	-	1	التربوية
-	-	-	-	-	-	-	-	-	-	-	-	1	-	-	الإنسانية
-	-	-	-	-	-	-	-	-	-	-	-	-	-	-	الأخرى
26	9	4	8	0	0	2	2	2	0	0	0	2	1	1	المجموع
39			8			6			0			4			الإجمالي



نموذج (23): نسبة توظيف أعضاء هيئة التدريس ومن في حكمهم

نسبة التوظيف	الإجمالي	المجموع	المرتبة العلمية				الجنسية	التخصص
			محاضر	أستاذ مساعد	أستاذ مشارك	استاذ		
56,29	421	237	53	117	52	15	سعودي	الصحية
	-	184	32	87	42	23	غير سعودي	
44,94	247	111	56	36	10	9	سعودي	العلمية
	-	136	24	62	34	16	غير سعودي	
47,37	133	63	18	36	9	-	سعودي	الهندسية
	-	70	5	23	28	14	غير سعودي	
47,40	192	91	48	28	13	2	سعودي	التقنية
	-	101	38	38	18	7	غير سعودي	
49,73	183	91	61	24	6	-	سعودي	الإدارية
	-	92	8	50	29	5	غير سعودي	
98,11	370	363	147	115	58	43	سعودي	التربوية
	-	7	-	2	3	2	غير سعودي	
100,00	74	74	45	22	7	-	سعودي	الإنسانية
	-	0	-	-	-	-	غير سعودي	
35,48	31	11	10	1	-	-	سعودي	أخرى
	-	20	13	6	-	1	غير سعودي	

نموذج (24): الموظفين في الجامعة								
الإجمالي	غير سعودي			سعودي			الجنس و الجنسية	
	مجموع	انثى	ذكر	مجموع	انثى	ذكر	المرتبة	الكادر
132	0	-	-	132	31	101	أقل من المرتبة الخامسة	الموظفين العام (المراتب)
1345	0	-	-	1345	579	766	من المرتبة الخامسة إلى التاسعة	
69	0	-	-	69	10	59	من المرتبة العاشرة فأعلى	
1546	0	0	0	1546	620	926	المجموع	
113	0	-	-	113	7	106	33	المستخدمين
3	0	-	-	3	2	1	32	
0	0	-	-	0	-	-	31	
116	0	0	0	116	9	107	المجموع	
6	0	-	-	6	1	5	فئة (أ)	بند الأجور(وظائف العمال)
8	0	-	-	8	-	8	فئة (ب)	
13	0	-	-	13	2	11	فئة (ج)	
20	0	-	-	20	-	20	فئة (د)	
47	0	0	0	47	3	44	المجموع	
0	0	-	-	0	-	-	بند الوظائف المقطوعة (105)	البنود الوظيفية الأخرى
214	158	128	30	56	31	25	بند التشغيل الذاتي	
6	0	-	-	6	2	4	التعليميين	
71	0	-	-	71	22	49	الصحيين	
291	158	128	30	133	55	78	المجموع	
<b>2000</b>	<b>158</b>	<b>128</b>	<b>30</b>	<b>1842</b>	<b>687</b>	<b>1155</b>	<b>الإجمالي</b>	



نموذج (25): الموظفين الإداريين حسب المؤهل العلمي والجنس والجنسية													
من المرتبة العاشرة فأعلى			من المرتبة الخامسة إلى أقل من العاشرة				أقل من المرتبة الخامسة				الرتبة		
أنثى		ذكر		أنثى		ذكر		أنثى		ذكر		الجنس والجنسية	
غير سعودية	سعودية	غير سعودي	سعودي	غير سعودية	سعودية	غير سعودي	سعودي	غير سعودية	سعودية	غير سعودي	سعودي		
-	2	-	10	-	181	-	515	-	30	-	101	أقل من البكالوريوس	
-	7	-	38	-	383	-	240	-	1	-	-	بكالوريوس	
-	1	-	11	-	15	-	11	-	-	-	-	ماجستير	
-	-	-	-	-	-	-	-	-	-	-	-	دكتوراه	
0	10	0	59	0	579	0	766	0	31	0	101	المجموع	

نموذج (26): حالة الموظفين في الجامعة (التعيين / الترقية / الإستقالة / التقاعد/ الفصل)						
الإجمالي	العمال	المستخدمين	الموظفين الإداريين حسب المرتبة			نوع الموظفين
			المرتبة العاشرة فأعلى	من المرتبة الخامسة وأقل من المرتبة العاشرة	أقل من المرتبة الخامسة	
5	-	-	-	4	1	المعينين
113	2	6	7	73	25	المترقين
6	-	2	-	2	2	المستقلين
9	-	3	1	3	2	المتقاعدين
0	-	-	-	-	-	المفصولين
11	-	1	3	7	-	أخرى (...)

نموذج (27): أعداد الكادر الصحي موزعين حسب المرتبة والجنس والجنسية							
الإجمالي	غير سعودي			سعودي			المرتبة
	مجموع	انثى	ذكر	مجموع	انثى	ذكر	
0	0	-	-	0	-	-	طبيب استشاري
4	0	-	-	4	-	4	طبيب نائب
3	0	-	-	3	1	2	طبيب مقيم
3	0	-	-	3	1	2	أخصائي أول
19	0	-	-	19	8	11	أخصائي
0	0	-	-	0	-	-	صيدلي أول
3	0	-	-	3	1	2	صيدلي
39	0	-	-	39	11	28	فني
0	0	-	-	0	-	-	مساعد صحي
71	0	0	0	71	22	49	الإجمالي

نموذج (28): معدل طالب لكل عضو هيئة تدريس، وعضو إداري حسب التخصصات							
الإنسانية	التربوية	الإدارية	التقنية	الهندسية	العلمية	الصحية	التخصصات / المعدلات
1:19	1:0,2	1:23	1:13	1:7	1:7	1:8	معدل طالب لكل عضو هيئة تدريس
1:55	1:1,2	1:70	1:27	1:20	1:30	1:22	معدل طالب لكل عضو إداري



نموذج (29): إحصائية البرامج الأكاديمية في الجامعة حسب التخصص

التخصص	عدد برامج الدبلوم	عدد برامج البكالوريوس	عدد برامج الدبلوم العالي	عدد برامج الماجستير	عدد برامج الدكتوراه	عدد برامج الزمالة	عدد برامج التيسير
الصحية	2	10	0	6	0	0	5
العلمية	0	4	0	1	0	0	3
الهندسية	1	5	0	1	0	0	0
التقنية	3	5	0	4	0	0	4
الإدارية	5	8	0	1	0	0	2
التربوية	0	2	0	11	0	0	0
الإنسانية	3	1	0	1	0	0	1
<b>المجموع</b>	<b>14</b>	<b>35</b>	<b>0</b>	<b>25</b>	<b>0</b>	<b>0</b>	<b>15</b>

نموذج (30): الاعتمادات الأكاديمية المحلية والدولية لبرامج الجامعة حسب التخصص

إجمالي عدد البرامج الأكاديمية (من غير الدبلوم) = 60

التخصص	الاعتمادات الوطنية		الإعتمادات الدولية	
	عدد البرامج الأكاديمية المعتمدة لجميع الدرجات	جهة الاعتماد	عدد البرامج الأكاديمية المعتمدة لجميع الدرجات	جهة الاعتماد
الصحية	1	NCAAA	7	AHPGS – ACPE
العلمية	5	NCAAA	-	-
الهندسية	2	NCAAA	3	ABET
التقنية	2	NCAAA	4	ABET
الإدارية	3	NCAAA	5	ACPSP
التربوية	1	NCAAA	-	-
الإنسانية	2	NCAAA	-	-
أخرى (..)	-	-	-	-
<b>المجموع</b>	<b>16</b>		<b>19</b>	
نسبة البرامج المعتمدة	<b>26,67</b>		<b>31,67</b>	

نموذج (31): تصنيف الجامعة على المستوى العالمي والإقليمي والمحلي خلال آخر (3) سنوات												
الترتيب في صقر السعودي			الترتيب في التايمز			الترتيب في شنغهاي			الترتيب في QS			اسم التصنيف
			THE World University Ranking			Shanghai Ranking			QS World University Ranking			
عام التقرير	قبل عام التقرير بسنة	قبل عام التقرير بستين	عام التقرير	قبل عام التقرير بسنة	قبل عام التقرير بستين	عام التقرير	قبل عام التقرير بسنة	قبل عام التقرير بستين	عام التقرير	قبل عام التقرير بسنة	قبل عام التقرير بستين	الترتيب
البيانات غير متوفرة			5	7	7	7	8	7	16	18	0	محلياً
البيانات غير متوفرة			70-61	80-71	NA	10	9	16	80-71	82	0	إقليمياً (عربياً)
البيانات غير متوفرة			611	644	800-601	700-601	600-501	900-801	+1201	1181	0	دولياً

نموذج (32): منشورات الجامعة في قواعد البيانات المحلية والعالمية			
الزيادة عن العام السابق %	إجمالي المنشورات / العام الحالي	إجمالي المنشورات / العام السابق	قواعد النشر
16- %	3,851	4,590	SCOPUS
13.8 - %	4,622	4,061	Web of Science
لا يوجد اشتراك			Arcief
-	-	-	المجلات العالمية المحكمة
-	-	-	المجلات المحلية المحكمة

نموذج (33): المشاريع البحثية الموافق على دعمها من ميزانية الجامعة وقيمة الدعم

م	الجهة / الكلية	عدد المشاريع البحثية المقدمة	عدد المشاريع البحثية الموافق على دعمها	قيمة الدعم	النسبة المئوية
1	كلية العلوم والدراسات الإنسانية	209	156	8,915,000	14,86
2	كلية الهندسة	137	113	13,665,000	22,78
3	كلية التربية	136	75	1,435,000	2,39
4	كلية إدارة الأعمال	96	53	1,495,000	2,49
5	كلية هندسة وعلوم الحاسب	66	49	3,730,000	6,22
6	كلية الآداب والعلوم - وادي الدواسر	91	47	1,430,000	2,38
7	كلية الصيدلة	61	44	2,510,000	4,19
8	كلية العلوم الطبية التطبيقية	54	41	1,275,000	2,13
9	كلية العلوم والدراسات الإنسانية - الأفلاج	74	45	815,000	1,36
10	كلية الهندسة - وادي الدواسر	53	41	1,655,000	2,76
11	كلية إدارة الأعمال - حوطة بني تميم	29	22	400,000	0,67
12	كلية العلوم والدراسات الإنسانية - السليل	17	14	210,000	0,35
13	عمادة السنة التحضيرية	17	13	320,000	0,53
14	الكلية التطبيقية	5	2	85,000	0,14
15	كلية العلوم والدراسات الإنسانية - حوطة بني تميم	11	10	135,000	0,23
16	كلية طب الأسنان	21	16	1,040,000	1,73
17	كلية الطب البشري	24	15	860,000	1,43
18	مركز البحث والتطوير	25	25	20,000,000	33,35
100,00	الإجمالي			59,975,000	

نموذج (34): براءات الاختراع									
عدد البراءات المتجدة		عدد البراءات المصنعة		عدد البراءات المسجلة		عدد البراءات المقدمة		اسم مكتب تسجيل براءة الاختراع	م
العام الحالي	العام السابق	العام الحالي	العام السابق	العام الحالي	العام السابق	العام الحالي	العام السابق		
0	0	0	0	0	0	0	0	المكتب الامريكى United State Patent and Trademark Office	1
0	0	0	0	0	0	0	0	المكتب الاوربي European Patent Office.	2
0	0	0	0	2	2	5	0	هيئة الملكية الفكرية السعودية	3
0	0	0	0	0	0	0	0	المكتب الياباني Japan Patent Office	4

نموذج (35): الكراسي العلمية المحلية والدولية في الجامعة في عام التقرير							
م	اسم الكرسي	اسم الجهة الممولة للكرسي	قيمة التمويل	مدة التمويل	التصنيف	المخرجات	
						مؤلفات	براءات اختراع
لا يوجد كراسي علمية محلية أو دولية في الجامعة							



نموذج (36): اتفاقيات التعاون ومذكرات التفاهم ( المحلية- الدولية) للجامعة

م	اسم الاتفاقية أو مذكرة التفاهم	اسم الجهة الموقع معها	المجال (بحثي - تدريب - خدمة مجتمع .. )	حالة الاتفاقية ( سارية - منتهية )	النطاق (محلي / دولي)	مدتها ( من - إلى )	عدد الفئة المستفيدة (طلاب، أعضاء هيئة تدريس)
1	الهيئة السعودية للتخصصات السعودية	الجامعة	تدريب	سارية	محلي	سنة	جاري العمل على البرامج
2	جمعية همم شبابية	المسؤولية المجتمعية	خدمة مجتمعية	سارية	محلي	سنة	535 مستفيد
3	المجلس التخصصي للجمعيات الشبابية	الجامعة	تدريب	سارية	محلي	سنة	جاري العمل على البرامج
4	مركز الأمير سلطان للدراسات والبحوث الدفاعية	وكالة الجامعة للدراسات العليا والبحث العلمي	بحثي	سارية	محلي	سنة	عقد دعم باحث
5	تجمع الرياض الصحي	الجامعة	تدريب	سارية	محلي	سنة	200 طالب
6	شركة بلاينيوم القابضة	الكلية التطبيقية	تدريب	سارية	محلي	سنة	30 طالب وطالبة
7	عقود هيئة تقويم التعليم والتدريب	عمادة التطوير والجودة	اعتماد برامجي	سارية	محلي	سنة	9 أقسام أكاديمية
8	وكالة رئاسة أمن الدولة للموارد البشرية	الجامعة	تدريب	سارية	محلي	سنة	جاري العمل على البرامج
9	هيئة البحث والتطوير والابتكار لدعم المختبرات	الجامعة	بحثي	سارية	محلي	سنة	دعم مختبرين بحثيين
10	جامعة الدفاع الوطني	الجامعة	بحثي وتدريب	سارية	محلي	خمس سنوات	منسوبي الجامعة
11	جامعة أمبريال	الجامعة	تدريب	سارية	دولي	سنة	30 طالب وطالبة

نموذج (37): الدورات التدريبية والبرامج والدبلومات التأهيلية			
م	اسم الدورة أو البرنامج أو الدبلوم	عدد المستفيدين	
		ذكر	أنثى
المجموع			
1	إعداد التقارير الأحصائية	14	13
2	Auditor/Lead Auditor	2	3
3	إجراءات التقاضي أمام ديوان المطالم	2	4
4	إجراءات طرح وترسية المشاريع الهندسية	1	1
5	أخصائي أمن نظم معلومات المعتمد	0	1
6	أخلاقيات وقيم القائد	0	1
7	إدارة اعمال الصيانة	0	3
8	إدارة الاجتماعات	29	26
9	إدارة الأداء الوظيفي	11	18
10	إدارة الأزمات والكوارث	3	7
11	إدارة الاستثمار وتنمية الموارد	2	10
12	إدارة الالتزام	4	6
13	إدارة التغير التنظيمي	19	11
14	إدارة تنوع الموارد البشرية	5	3
15	إدارة الجودة الشاملة	16	11
16	إدارة الحوكمة	4	1
17	إدارة الفعاليات	16	3
18	إدارة المخاطر الاحترافية RMP PMI	0	1
19	إدارة المستودعات والتخزين	0	1
20	إدارة المعرفة	0	1
21	إدارة المعلومات الشخصية Outlook	1	9
22	إدارة المكاتب والسكرتارية	0	1
23	إدارة المكافآت الشاملة	3	1
24	إدارة المكتبات ومراكز المعلومات	0	3
25	إدارة المواهب	15	16



نموذج (37): الدورات التدريبية والبرامج والدبلومات التأهيلية

م	اسم الدورة أو البرنامج أو الدبلوم	عدد المستفيدين		
		ذكر	أنثى	المجموع
26	إدارة نزاع المشاريع الإنشائية	2	2	4
27	إدارة النزاع في بيئة العمل	13	8	21
28	إدارة النقل والتوزيع	1	2	3
29	إدارة الوقت	23	29	52
30	إدارة برامج التثقيف الصحي	10	5	15
31	إدارة تجربة الموظف	6	4	10
32	إدارة سلسلة الإمداد واللوجستيات	0	4	4
33	إدارة مخاطر الامن السيبراني	13	11	24
34	إدارة مشاريع البرمجيات	0	14	14
35	إدارة نظم المعلومات الصحية	8	9	17
36	إدارة مخاطر الأمن السيبراني	1	0	1
37	أساسيات التحول الرقمي	29	27	56
38	أساسيات إدارة المخاطر	12	15	27
39	أساسيات إدارة خدمات تقنية المعلومات باستخدام ITIL	8	3	11
40	أساسيات الأمن السيبراني	21	8	29
41	أساسيات البنية المؤسسية	1	3	4
42	أساسيات الرقابة على الأداء	0	4	4
43	أساسيات القادة	10	8	18
44	أساسيات المحاسبة الحكومية	0	1	1
45	أساسيات المراجعة الداخلية	2	0	2
46	أساسيات انترنت الأشياء	0	4	4
47	أساسيات شبكات الحاسب الآلي	4	1	5
48	أساسيات قواعد البيانات	1	15	16
49	أساسيات نظام التشغيل Linuk	0	3	3
50	أصول المحاسبة الحكومية	7	10	17

نموذج (37): الدورات التدريبية والبرامج والدبلومات التأهيلية			
م	اسم الدورة أو البرنامج أو الدبلوم	عدد المستفيدين	
		ذكر	أنثى
المجموع			
51	إعادة هندسة العمليات الإدارية	2	3
52	إعداد البحوث الصحية	3	3
53	إعداد التقارير	19	18
54	إعداد التقارير الهندسية		1
55	إعداد الحملات الإعلامية	10	13
56	إعداد الخطط الإستراتيجية للتحويل الرقمي	2	7
57	إعداد الدراسات والاستشارات القانونية	0	1
58	إعداد الدراسات والتقارير الاقتصادية باستخدام الحاسب	0	1
59	إعداد الهياكل والأدلة التنظيمية	2	5
60	إعداد الوصف الوظيفي	1	1
61	إعداد دراسات الجدوى الاقتصادية	6	6
62	إعداد وصياغة الأوراق القضائية	0	2
63	إعداد وصياغة العقود	2	8
64	أعمال الاستدلال	1	0
65	اكتشاف وقيادة الذات	2	0
66	الابتكار الرقمي	13	11
67	الإبداع و الابتكار المؤسسي	1	1
68	الإثبات الجنائي	2	1
69	الإدارة الإستراتيجية للموارد البشرية	0	1
70	الإدارة المالية	0	5
71	الإدارة المحلية	0	4
72	الارتباط الوظيفي	12	5
73	الأساليب الإحصائية الدراسات الميدانية	0	2
74	الأساليب الحديثة في تخطيط القوى العاملة وسياسات النمو الوظيفي	0	1
75	الاستدامة المالية	2	15



نموذج (37): الدورات التدريبية والبرامج والدبلومات التأهيلية

م	اسم الدورة أو البرنامج أو الدبلوم	عدد المستفيدين		
		ذكر	أنثى	المجموع
76	الإشراف الإداري	14	12	26
77	الإشراف المالي الحكومي	17	17	34
78	الإشراف المركزي على تنفيذ المشاريع	1	1	2
79	الأعمال التجارية	2	2	4
80	الإلقاء الفعال	6	11	17
81	الانتماء والولاء المؤسسي	0	3	3
82	الانتماء والولاء المؤسسي	14	29	43
83	البيانات السحابية	10	6	16
84	البيانات الضخمة	11	9	20
85	التحقيق الإداري	10	8	18
86	التحليل المالي	1	8	9
87	التحول الرقمي للقيادات التنفيذية	0	2	2
88	التخطيط الإستراتيجي للقوى العاملة القطاع الحكومي	0	2	2
89	التخطيط التنفيذي	1	9	10
90	التخطيط الحضري	0	2	2
91	التخطيط المالي الفعال	1	0	1
92	التدقيق المبني على المخاطر	0	1	1
93	التسويق الاجتماعي	12	13	25
94	التسويق الرقمي	5	25	30
95	التعاقب الوظيفي	2	7	9
96	التعلم المتقدمة لمهارات التعليم	0	1	1
97	التفكير التصميمي	0	2	2
98	التفويض	3	6	9
99	التقارير المالية الحكومية	3	4	7
100	التسيق الإداري	6	15	21

نموذج (37): الدورات التدريبية والبرامج والدبلومات التأهيلية			
م	اسم الدورة أو البرنامج أو الدبلوم	عدد المستفيدين	
		ذكر	أنثى
101	التففيذ أمام ديوان المظالم	1	3
102	الجداول الإلكترونية Excel	7	10
103	الجرائم المعلوماتية	7	3
104	الجوانب القانونية لحماية المستهلك	1	0
105	الحسابات الختامية الحكومية	0	4
106	الذكاء العاطفي	8	8
107	الرقابة على المستودعات الحكومية	0	5
108	الرقابة على المواد	2	3
109	العروض التقديمية Power Point	4	8
110	العوامل الممكنة للابتكار	2	3
111	القيادة الإدارية	13	9
112	القيادة الإستراتيجية	0	1
113	اللغة الإنجليزية المستوى الأول	1	0
114	اللغة الإنجليزية المستوى الثاني	1	0
115	المالية الخضراء green finance		1
116	المالية لغير الماليين	12	19
117	المحاسبة القضائية Forensic Accounting	2	7
118	المحاسبة المالية	0	1
119	المحاسبة لغير المحاسبين	0	1
120	المراجعة الداخلية في الأجهزة الحكومية	3	4
121	المراسم والعلاقات العامة	5	4
122	المساعدين القانونيين	5	3
123	المسئولية الإدارية	5	1
124	المعايير المحاسبية بالقطاع العام	1	1
125	الممارسة العملية للمراجعة الداخلية في الأجهزة الحكومية	4	1

نموذج (37): الدورات التدريبية والبرامج والدبلومات التأهيلية			
م	اسم الدورة أو البرنامج أو الدبلوم	عدد المستفيدين	
		ذكر	أنثى
126	المنازعات القانونية للموظف العام في الوظيفة العامة	2	2
127	الهندسة القيمية	3	1
128	الهوية المؤسسية الحكومية - Government Branding	0	1
129	آلية إعداد كراسات الشروط والمواصفات لمشاريع التحول الرقمي	0	1
130	برامج تدريبية في إدارة برامج التثقيف الصحي	1	1
131	برمجة المشاريع الهندسية	2	4
132	برمجة المشاريع الهندسية باستخدام MS Project	0	3
133	برمجة قواعد البيانات باستخدام لغة الاستفسار البنائية SQL	0	5
134	بناء المكتبات الرقمية	10	6
135	بناء ثقافة تنظيمية فعالة	4	7
136	تجربة المستخدم	8	15
137	تجربة الموظف	1	3
138	تجهيز و ترتيب المستودعات	1	1
139	تحديد الاحتياجات التدريبية	0	2
140	تحفيز الموظفين	12	13
141	تحليل العلاقة بين المتغيرات	0	1
142	تحليل اقتصاديات الاستثمار	0	2
143	تحليل العلاقة بين المتغيرات	1	2
144	تحليل وتوصيف وتقييم الوظائف	0	3
145	تحليل ومعالجة مشكلات الميزانية العامة	0	1
146	تحليلات البيانات	0	2
147	تحليلات بيانات الموارد البشرية people analytics	1	2
148	تخطيط الخدمات الصحية	9	9
149	تخطيط عمليات الشراء	0	7
150	تخطيط وتوظيف القوى العاملة	4	5

نموذج (37): الدورات التدريبية والبرامج والدبلومات التأهيلية			
م	اسم الدورة أو البرنامج أو الدبلوم	عدد المستفيدين	
		ذكر	أنثى
المجموع			
151	التدريب على مؤشرات الأداء	1	0
152	تدقيق المستندات المالية الحكومية	2	4
153	تصميم الاستبانة	10	2
154	تصميم البرامج التدريبية	1	0
155	تصميم البرامج اللياقية الترويحية الرياضية الجامعية	0	1
156	تصميم المسوح الاحصائية	2	10
157	تصميم وإدارة برامج التهيئة الوظيفية	4	0
158	تطوير الإجراءات والنماذج الإدارية	1	1
159	تطوير الموارد البشرية	3	1
160	تطوير خدمات المستفيدين	10	15
161	تطوير صفحات الويب بلغة HTML	1	4
162	تقنيات المستقبل الحكومة الرقمية	0	2
163	تقويم البرامج التدريبية	2	4
164	تقييم البرامج الصحية	0	1
165	تقييم البرامج والخدمات الصحية	4	5
166	تتقيب البيانات	3	6
167	تنمية المهارات الإدارية والسلوكية	1	3
168	تنمية مهارات استخدام الإنترنت في المكتبات	11	7
169	تهيئة الموظفين لمرحلة ما بعد التقاعد	0	1
170	جرائم الإرهاب وتمويله ووسائل مكافحتها	1	0
171	جرائم الوظيفة العامة	10	8
172	جودة الحياة الوظيفية	1	0
173	جودة الرعاية الصحية وسلامة المرضى	7	4
174	حل المشكلات واتخاذ القرارات	7	10
175	حماية الملكية الفكرية	3	1



نموذج (37): الدورات التدريبية والبرامج والدبلومات التأهيلية

م	اسم الدورة أو البرنامج أو الدبلوم	عدد المستفيدين		
		ذكر	أنثى	المجموع
176	خدمات المعلومات المكتبات ومراكز المعلومات	6	5	11
177	ذكاء الأعمال وصناعة القرار	0	3	3
178	شغل الوظائف	8	13	21
179	صناعة المحتوى لوسائل الإعلام	3	4	7
180	صنع واتخاذ القرارات الإدارية	0	2	2
181	ضريبة القيمة المضافة	0	1	1
182	عمليات تخزين المواد	1	3	4
183	غسل الأموال	0	4	4
184	فهم وقيادة الآخرين	8	8	16
185	قضاء التنفيذ	1	0	1
186	قواعد السلوك الوظيفي وأخلاقيات العمل	4	12	16
187	قيادة التغيير	10	8	18
188	كتابة الكراسات الحكومية	0	3	3
189	لوحة المعلومات التفاعلية Dashboard	0	1	1
190	مبادئ المحاسبة المالية	5	3	8
191	مباشرة الأموال العامة	8	3	11
192	مجتمع نظم	0	1	1
193	محلل SOC المعتمد	0	1	1
194	معالجة النصوص	6	10	16
195	معمارية المعلومات	1	2	3
196	مفاهيم وتطبيقات الذكاء الاصطناعي	12	8	20
197	مقدمة إلى البنية المؤسسية	0	1	1
198	منازعات الضريبة والزكاة والجمارك	0	1	1
199	منازعات العقود الإدارية	0	2	2
200	مهارات الاتصال الفعال	15	16	31

نموذج (37): الدورات التدريبية والبرامج والدبلومات التأهيلية			
م	اسم الدورة أو البرنامج أو الدبلوم	عدد المستفيدين	
		ذكر	أنثى
المجموع			
201	مهارات التعامل مع الرؤساء	13	9
202	مهارات التعامل مع المرؤوسين	1	0
203	مهارات التعامل مع المستفيدين	3	2
204	مهارات التعامل مع ضغوط العمل	16	20
205	مهارات التفاوض	2	3
206	مهارات التواصل في مجال الأعمال باللغة الإنجليزية	4	1
207	مهارات التواصل والتأثير الفعال	2	8
208	مهارات السكرتارية الإبداعية	2	4
209	مهارات بناء فرق العمل	15	11
210	مهارات تنظيم وتطوير أساليب العمل	2	16
211	مهارات متقدمة في معالجة النصوص	5	8
212	مؤشرات الأداء	15	29
213	مؤشرات الأداء لإدارة الصيانة	1	2
214	مؤشرات الأداء الرئيسية في الموارد البشرية	4	1
215	نظام المنافسات والمشتريات الحكومية	2	4
216	نظم الرقابة الداخلية	8	7
217	هندسة البرمجيات	1	0
	الإجمالي الكلي	930	1,181
		2,111	

نموذج (38): خدمات الرعاية الصحية				
م	خدمات رعاية صحية أخرى	عدد المستفيدين		
		ذكر	أنثى	المجموع
1	المختبرات	6,272	12,384	18,656
2	الاشعة	2,643	4,714	7,357
3	العلاج الطبيعي	2,936	2,085	5,021
4	تخطيط المخ/ تخطيط الأعصاب	5	19	24
5	الموجات الصوتية للقلب	212	256	468
6	تخطيط القلب	443	516	959
7	مركز التوحد واضطرابات النمو العصبي	57	25	82
	المجموع	12,568	19,999	32,567
	اجمالي خدمات الرعاية الصحية	31,783	60,278	92,061

نموذج (38): خدمات الرعاية الصحية				
م	نوع الخدمة (العيادات)	عدد المستفيدين		
		ذكر	أنثى	المجموع
1	القلب والأوعية الدموية	951	1,004	1,955
2	الروماتيزم	74	159	233
3	الباطنة العامة	46	87	133
4	أمراض الجهاز الهضمي	669	880	1,549
5	الغدد الصماء	302	835	1,137
6	الأمراض الجلدية	757	1,914	2,671
7	العظام	600	676	1,276
8	الأنف والأذن والحنجرة	801	859	1,660
9	طب و جراحة العيون	2,073	2,330	4,403
10	طب الأطفال	2,419	2,313	4,732
11	أمراض النساء والولادة	27	4,824	4,851
12	طب الأسرة	1,524	1,978	3,502
13	الطب العام	5,606	8,056	13,659
14	الامراض النفسية	88	90	178
15	جراحة تجميلية	13	18	31
16	الأعصاب	204	372	576
17	الأمراض الصدرية	713	846	1,559
18	الجراحة العامة	548	596	1,144
19	المسالك البولية	355	111	466
20	عيادات الكليات	1,445	12,331	13,776
	المجموع	19,215	40,279	59,494

نموذج (39): برامج التطوع			
الإجمالي	أنثى	ذكر	عدد المتطوعين
1,789	1,149	640	
	202		عدد الفرص التطوعية
	162,465		عدد ساعات التطوع

نموذج (40): المؤتمرات والندوات والمحاضرات والمعارض		
عدد المستفيدين	الاسم / العنوان	المؤتمرات والندوات والمحاضرات والمعارض
900	ملتقى البحث والتطوير والابتكار بجامعة الأمير سطاتم بن عبد العزيز	المؤتمرات التي أقامتها الجامعة
100	ملتقى التعامل مع الأمراض المزمنة في رمضان	
150	ندوة التحول الرقمي في التعليم : فرص وتحديات مستقبلية	الندوات والمحاضرات التي نفذتها الجامعة
+200	ندوة صياغة مستقبل صحي أجود : استراتيجية فعالة لحماية شبابنا من التحديات النفسية والعقلية	
+450	محاضرة وسائل التواصل الاجتماعي وطرق التعامل معها	
313	دورة تدريبية بعنوان " أساسيات الترجمة من اللغة العربية إلى الإنجليزية"	
307	دورة تدريبية "تصنيف ديوي العشري"	
303	دورة بعنوان "المنظمة المتعلمة"	
270	محاضرة بعنوان "تعزيز المسؤولية الاجتماعية لمنسوبي وطلاب الجامعة"	
214	دورة تدريبية بعنوان " برنامج مايكروسوفت إكسل"	
209	دورة بعنوان "اختر لي كتابا "	
207	دورة تدريبية بعنوان " تصميم الكتاب الالكتروني"	
202	دورة تدريبية بعنوان "برنامج مايكروسوفت بوربوينت"	
202	دورة تدريبية بعنوان "برنامج PowerPoint"	
201	مبادرة "كلنا نسعف"	
180	The right thing to do: A lesson in ethics	
160	محاضرة بعنوان "تخصصك"	
160	محاضرة بعنوان "العب وتعلم في جو ودي وساعات مرح قيم تغرس ومهارات تنمي"	
143	دورة بعنوان "العمل الحر على الإنترنت"	
134	ورشة عمل بعنوان "محو الأمية الوظيفية في جانب الحاسب"	
132	دورة بعنوان "الأساسيات اللازمة للنجاح و الإستمرارية في العمل"	
132	دورة بعنوان "تدريب طالبات المرحلة المتوسطة والثانوية المتأهلات لمسابقة أذكي 2024"	

نموذج (40): المؤتمرات والندوات والمحاضرات والمعارض		
عدد المستفيدين	الاسم / العنوان	المؤتمرات والندوات والمحاضرات والمعارض
132	دورة بعنوان "تدريب الطالبات المتأهلات في مسابقة أذكي 2024"	الندوات والمحاضرات التي نفذتها الجامعة
121	ورشة عمل بعنوان "القراءة المثمرة"	
118	دورة بعنوان "الأمن السيبراني و الجرائم المعلوماتية"	
110	دورة بعنوان "التخطي لحظة إدراك"	
109	دورة بعنوان "أساسيات اللغة الإنجليزية"	
109	دورة بعنوان "مهارات السكرتارية"	
107	دورة بعنوان "مهارات التسويق التجاري"	
107	دورة تدريبية بعنوان "القراءة الناقدة لروايات أدبية"	
107	دورة تدريبية بعنوان "برنامج Excel"	
106	دورة بعنوان "التخطيط الشخصي الفعال"	
106	دورة بعنوان "برنامج كانفا"	
106	دورة بعنوان "المكتبة الرقمية السعودية"	
104	دورة بعنوان "مهارات كتابة المراسلات الإدارية"،	
103	محاضره بعنوان "صحتنا النفسية حقوقنا للطالبات"	
103	دورة بعنوان "القدرة المعرفية"	
101	دورة تدريبية بعنوان " تطوير الذات "	
101	معرض الجرافيك	
101	دورة بعنوان "القدرة المعرفية"	
101	ورشة بعنوان "التخطيط الإستراتيجي الشخصي"	
101	دورة بعنوان "الاستدامة المالية"	
101	دورة بعنوان "اللغة الإنجليزية في مكان العمل"	
101	دورة بعنوان "يوم بلا هاتف"	
101	دورة تدريبية بعنوان "دمج التقنية مع الموهبة"	
100	دورة تدريبية بعنوان "التطوير المهني للمعلمات"	
100	دورة بعنوان "برنامج Word"	
طلاب الجامعة	معرض الجامعة في ملتقى ادرس في السعودية	
طلاب ومنسوبي الجامعة + المجتمع المحلي	معرض مشاريع طلبة كلية هندسة وعلوم الحاسب	
طلاب ومنسوبي الجامعة	معرض ثقافات الشعوب	
طلاب ومنسوبي الجامعة	معرض معا لمجتمع واع	

نموذج (41): الدراسات والاستشارات			
39		إجمالي عدد الدراسات و الاستشارات	
الجهة المستفيدة	نوعها	مجال الدراسات و الاستشارات	م
مجمع التعاون الأهلي	مستشار غير متفرغ	الاستفادة من عضو هيئة تدريس في مجال تخصصه	1
مستشفى الدكتور سليمان الحبيب	مستشار غير متفرغ	الاستفادة من عضو هيئة تدريس في مجال تخصصه	2
عيادات الدكتور عبدالعزيز العجاي	مستشار غير متفرغ	الاستفادة من عضو هيئة تدريس في مجال تخصصه	3
مستشفيات ومراكز مغربي	مستشار غير متفرغ	الاستفادة من عضو هيئة تدريس في مجال تخصصه	4
مستشفى دله	مستشار غير متفرغ	الاستفادة من عضو هيئة تدريس في مجال تخصصه	5
مستشفى الغرب التخصصي	مستشار غير متفرغ	الاستفادة من عضو هيئة تدريس في مجال تخصصه	6
جامعة نجران	مستشار غير متفرغ	الاستفادة من عضو هيئة تدريس في مجال تخصصه	7
شركة ميرال للعيادات الطبية	مستشار غير متفرغ	الاستفادة من عضو هيئة تدريس في مجال تخصصه	8
مجمع الدكتور احمد الزومان الطبي	مستشار غير متفرغ	الاستفادة من عضو هيئة تدريس في مجال تخصصه	9
شركة رفا الطبية	مستشار غير متفرغ	الاستفادة من عضو هيئة تدريس في مجال تخصصه	10
أمانة منطقة الرياض	مستشار غير متفرغ	الاستفادة من عضو هيئة تدريس في مجال تخصصه	11
مجمع ثقة الطبي	مستشار غير متفرغ	الاستفادة من عضو هيئة تدريس في مجال تخصصه	12
مستشفى الدكتور محمد الفقيه الطبي	مستشار غير متفرغ	الاستفادة من عضو هيئة تدريس في مجال تخصصه	13
شركة سجام الطبية	مستشار غير متفرغ	الاستفادة من عضو هيئة تدريس في مجال تخصصه	14
الجامعة السعودية الالكترونية	مستشار غير متفرغ	الاستفادة من عضو هيئة تدريس في مجال تخصصه	15
المستشفى الوطني فرع الشركة الوطنية للرعاية الطبية	مستشار غير متفرغ	الاستفادة من عضو هيئة تدريس في مجال تخصصه	16
شركة سنان الطبية	مستشار غير متفرغ	الاستفادة من عضو هيئة تدريس في مجال تخصصه	17
المستشفى العالمي التخصصي الطبي	مستشار غير متفرغ	الاستفادة من عضو هيئة تدريس في مجال تخصصه	18
وزارة الحرس الوطني	مستشار غير متفرغ	الاستفادة من عضو هيئة تدريس في مجال تخصصه	19
مركز كادينا الطبي	مستشار غير متفرغ	الاستفادة من عضو هيئة تدريس في مجال تخصصه	20
شركة ايدج الطبية	مستشار غير متفرغ	الاستفادة من عضو هيئة تدريس في مجال تخصصه	21
عيادات نايل الطبية	مستشار غير متفرغ	الاستفادة من عضو هيئة تدريس في مجال تخصصه	22
مستشفى الدكتور سليمان الفقيه الطبي	مستشار غير متفرغ	الاستفادة من عضو هيئة تدريس في مجال تخصصه	23
مجمع كوكب أورانس لطب الاسنان	مستشار غير متفرغ	الاستفادة من عضو هيئة تدريس في مجال تخصصه	24



نموذج (42): أنشطة ريادة الأعمال في الجامعة

الدورات		المحاضرات		المقررات		م
الكلية	عنوان الدورة	الكلية	عنوان المحاضرة	الكلية	اسم المقرر	
كلية إدارة الأعمال بالخرج	كيف تختار فكرة مشروعك؟	كلية إدارة الأعمال بحوطة بني تميم	الاتصالات الإدارية	كلية إدارة الأعمال	مقدمة في الأعمال	1
كلية إدارة الأعمال بالخرج	تحفيز وتطوير الذات	كلية إدارة الأعمال بحوطة بني تميم	التخطيط	كلية إدارة الأعمال	مفاهيم عامة في إدارة الأعمال	2
كلية إدارة الأعمال بالخرج	مهارات القيادة وبناء فريق العمل	كلية إدارة الأعمال بحوطة بني تميم	الرقابة	كلية إدارة الأعمال	إدارة العمليات	3
كلية إدارة الأعمال بالخرج	ابتكار نموذج الأعمال التجاري	كلية إدارة الأعمال بحوطة بني تميم	التنظيم	كلية إدارة الأعمال	أخلاقيات الأعمال	4
كلية إدارة الأعمال بالخرج	دراسة الجدوى الاقتصادية لمشروعك الريادي	كلية إدارة الأعمال بحوطة بني تميم	الموارد البشرية	كلية إدارة الأعمال	الإدارة الإستراتيجية	5
كلية إدارة الأعمال بالخرج	الإستراتيجيات المناسبة لبدء المشروع الريادي	كلية إدارة الأعمال بحوطة بني تميم	التسويق	كلية إدارة الأعمال	إدارة الابتكار والمبادرة الحرة	6
كلية إدارة الأعمال بالخرج	بناء خطة العمل لمشروعك الريادي	كلية إدارة الأعمال بحوطة بني تميم	المالية	كلية إدارة الأعمال	ابتكار مشروع جديد	7
كلية إدارة الأعمال بالخرج	التأسيس واختيار الشكل القانوني للمشاريع الريادية	كلية إدارة الأعمال بحوطة بني تميم	تحديد الاحتياجات من المواد	كلية إدارة الأعمال	إدارة التكنولوجيا	8
كلية إدارة الأعمال بالخرج	إحراز النجاح في التسويق	كلية إدارة الأعمال بحوطة بني تميم	المسؤولية الاجتماعية لمنظمات الأعمال	-	-	9
كلية إدارة الأعمال بالخرج	كيف تمول مشروعك الريادي؟	كلية إدارة الأعمال بحوطة بني تميم	التحليل الداخلي/التحليل الخارجي	-	-	10
كلية إدارة الأعمال بالخرج	إعداد موازنات المشاريع الريادية	كلية إدارة الأعمال بحوطة بني تميم	الذكاء التنافسي	-	-	11
كلية إدارة الأعمال بالخرج	تخطيط وتطوير المنتجات	كلية إدارة الأعمال بحوطة بني تميم	تنفيذ خطة العمل الإستراتيجية	-	-	12

نموذج (42): أنشطة ريادة الأعمال في الجامعة						
الدورات		المحاضرات		المقررات		م
الكلية	عنوان الدورة	الكلية	عنوان المحاضرة	الكلية	اسم المقرر	
كلية إدارة الأعمال بالخرج	إعداد الخطة التسويقية	-	-	-	-	13
كلية إدارة الأعمال بالخرج	استخدام أنظمة الحوسبة السحابية العامة	-	-	-	-	14
كلية إدارة الأعمال بحوطة بني تميم	دليلك الى السجل المهاري	-	-	-	-	15
كلية إدارة الأعمال بحوطة بني تميم	دراسة الجدوى الاقتصادية للمشاريع الاستثمارية	-	-	-	-	16
كلية إدارة الأعمال بحوطة بني تميم	إدارة الوقت	-	-	-	-	17
كلية إدارة الأعمال بحوطة بني تميم	المشكلة الاقتصادية	-	-	-	-	18
كلية إدارة الأعمال بحوطة بني تميم	التخطيط	-	-	-	-	19
كلية إدارة الأعمال بحوطة بني تميم	الإدارة ومجالاتها	-	-	-	-	20
كلية إدارة الأعمال بحوطة بني تميم	المحاسبة المالية وإعداد التقارير	-	-	-	-	21
كلية إدارة الأعمال بحوطة بني تميم	نظم المعلومات المحاسبية وتحليل البيانات	-	-	-	-	22
كلية إدارة الأعمال بحوطة بني تميم	أساسيات المراجعة	-	-	-	-	23
23		12		8		المجموع
43						الإجمالي

نموذج (43): فرص تحقيق كفاءة الإنفاق

م	الفرصة	المجال ( تقني / إداري )	الجهة
1	رفع كفاءة المشاريع الرأسمالية و إلغاء تكليفها	إداري	الإدارة العامة للتخطيط والميزانية
2	إعادة هيكله القطاعات الداخلية والمناصب الإدارية للأكاديميين	إداري	الإدارة العامة للتخطيط والميزانية
3	الدورات التدريبية	إداري	الإدارة العامة للموارد البشرية
4	المصاريف السفرية للموظفين المدنيين	إداري	الإدارة العامة للموارد البشرية
5	رفع كفاءة المشاريع القائمة و إلغاء تكاليفها	إداري	الإدارة العامة للتخطيط والميزانية
6	تخفيض عقد استئجار	تشغيلي	الإدارة العامة للشؤون الإدارية والمالية
7	منصة الخدمات الذاتية ( موارد بس )	تقني	الإدارة العامة لتقنية المعلومات
8	تقليص أعداد صناديق البريد	إداري	الإدارة العامة للشؤون الإدارية والمالية
9	تشغيل وصيانة ونظافة المدينة الجامعية بالخرج	تشغيلي	الإدارة العامة للمشاريع والمرافق
10	الاستثمار الأمثل لمنسوبي الجامعة	إداري	وكالة الجامعة للشؤون التعليمية والأكاديمية
11	منصة طلبات	تقني	الإدارة العامة للتخطيط والميزانية
12	انخفاض معدل استهلاك المياه	تشغيلي	الإدارة العامة للشؤون الإدارية والمالية
13	تخفيض استهلاك الكهرباء على مدار السنوات القادمة	تشغيلي	الإدارة العامة للمشاريع والمرافق

نموذج (44): الدعاوى والأحكام القضائية						
71				إجمالي عدد القضايا		
القضايا المنظورة		الأحكام الصادرة ضد الجامعة		الأحكام الصادرة لصالح الجامعة		م
مجموع الدعاوى	موضوعاتها	مجموع الدعاوى	موضوعاتها	مجموع الدعاوى	موضوعاتها	
20	رسوم دراسية	29	رسوم دراسية	5	رسوم دراسية	1
0	حقوق طلابية	0	حقوق طلابية	2	حقوق طلابية	2
1	حقوق وظيفية	0	حقوق وظيفية	7	حقوق وظيفية	3
2	حقوق تعاقدية	2	حقوق تعاقدية	3	حقوق تعاقدية	4
<b>23</b>		<b>31</b>		<b>17</b>		<b>المجموع</b>



جامعة الأمير سّطام بن عبدالعزيز  
PRINCE SATTAM BIN ABDULAZIZ UNIVERSITY

[www.psau.edu.sa](http://www.psau.edu.sa)



PSAU.EDU.SA